EDICION DE 18 PAGINAS
PRECIO EN TODO EL PAIS
30 CENTAVOS

LA NACION

N.o 3,366
AGUSTINAS 1253 - 1260
TELEFONO INGLES 3112 - 3114
SANTIAGO DE CHILE, SABADO 3 DE ABRIL DE 1926
SUSCRICION: Por un año, $ 90.— Por 6 meses, $ 48
Por 3 meses, $ 26.— Por un año, extranjero, $ 150

El Peregrino
SERA
LA MEJOR
PRODUCCION DE 1926

Una interesante evolución de la moda femenina la capa y el smoking

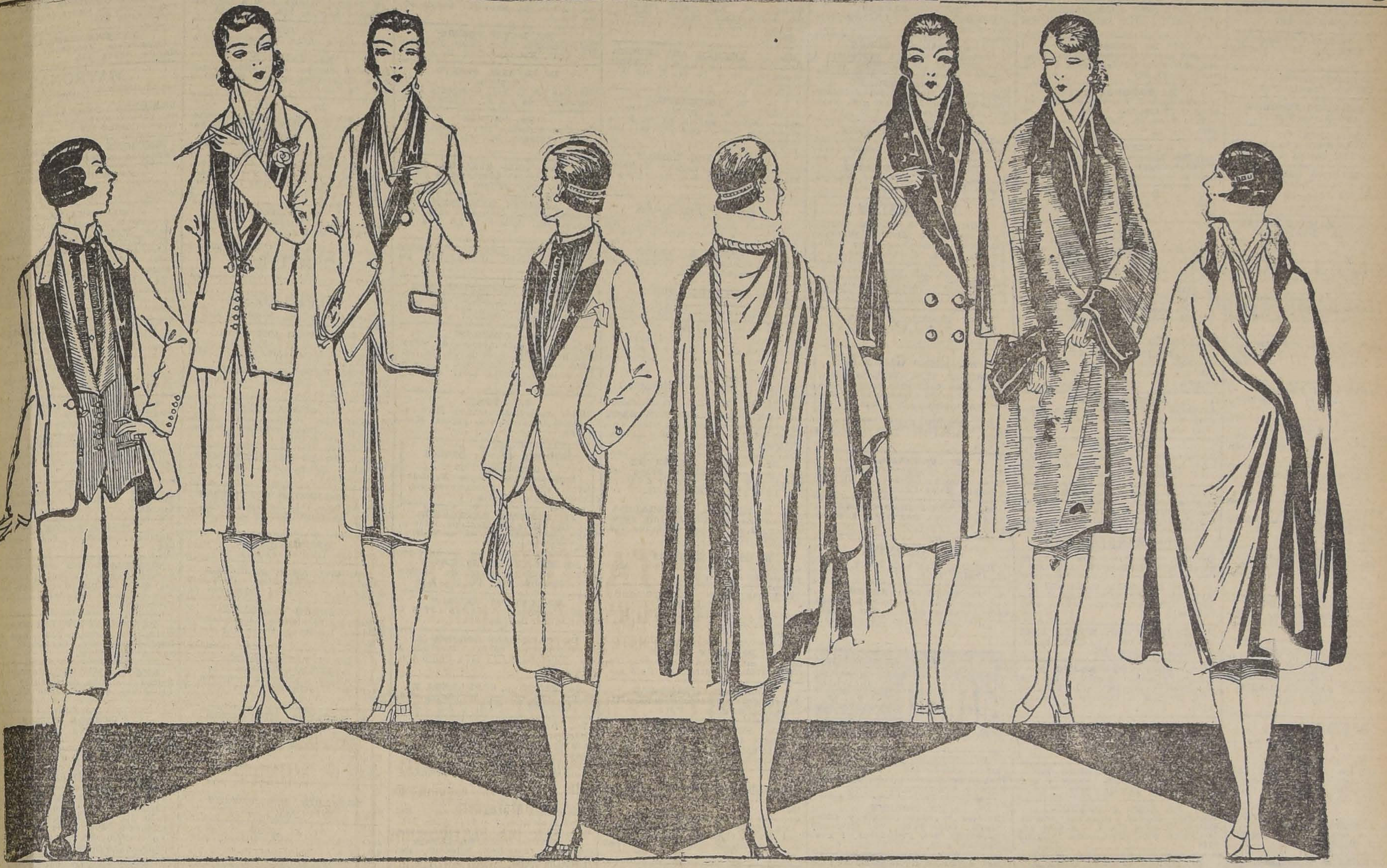

LA TENDENCIA EN LA MODA FEMENINA, EVIDENTEMENTE INCLINADA HACIA LAS FORMAS MASCULINAS, HA TERMINADO POR ADOPTARLAS RESUELTA Y AUDAZMENTE. DESPUES DE LA MELENA Y DE OTROS ACCESORIOS, EN REALIDAD LA CAPA Y EL SMOKING NO PUEDEN PRODUCIR SORPRESA. ESTAMOS EN CAMINO DE QUIEN SABE QUE OTRAS REVELACIONES. PERO SEA COMO SEA, LA VERDAD ES QUE ESTAS DOS PRENDAS QUE USARON LOS HOMBRES DESDE TIEMPOS REMOTOS, CAEN A LAS MIL MARAVILLAS EN LOS DELICADOS Y FLEXIBLES CUERPOS FEMENINOS, TIENEN EL PICANTE ENCANTO DE LAS COSAS USURPADAS... LO SENSIBLE ES QUE LOS HOMBRES NO PODAMOS USURPAR A LA MODA DE LA MUJERES SUS FORMAS Y MODELOS CON EL MISMO EXITO... NADIE CELEBRARIA, POR EJEMPLO, QUE LLEVARAMOS, EN VEZ DE ESTE CORRECTO Y AMORFO VESTON AMERICANO, UN ENSEMBLE DE KASHA, UN TAPADO DE PIEL DE BISON Y UN DIMINUTO SOMBRERO CON UNA SUNTUOSA CROSS. LAS SUFRAGISTAS HAN DE DECIR QUE ESTE ES UN SINTOMA DEL FEMINISMO QUE AVANZA; PERO NOSOTROS, EN CAMBIO, NOS CONFORMAMOS CON DECIR QUE ES EL MASCULINISMO QUE INVADE EL ENCANTADOR DOMINIO DE LA MUJER. Y ASI NOS PARECE MEJOR.

VEAMOS AHORA UNA RAPIDA DESCRIPCION DE LOS MODELOS DE ESTE FIGURIN: DE IZQUIERDA A DERECHA: 1. SMOKING DE "GRAIN" DE PUNTO NEGRO, CON VUELTA DE SEDA Y CHALECO EN GROS OTTOMAN GRIS; 2. SMOKING EN SARGA DE SEDA MARFIL, CHALECO DE LAMA DE ORO, CAMELIA DE ORO EN EL HOJAL; 3. SMOKING EN REPS GRIS CLARO, CUELLO DE RASO Y CHALECO EN REPS DE SEDA BLANCA; 4. SMOKING EN LANA CCRINTO, CON VUELTA DE SEDA DEL MISMO TONO, CHALECO DE SEDA CREMA; 5. CAPA ESPAÑOLA EN PAÑO CORINTO, CON EL REVES CREMA, CUELLO DE PIEL, CON UN LARGO CORDON DE ORO; 6. ABRIGO CON PELERINA EN PAÑO ARGENTADO, CON VUELTA DE RASO GRIS FORMANDO LAS MANGAS; 7 CAPA DE SOIREE CON MANGAS EN LAMA DE ORO CON VUELTA DE SARGA DE SEDA BLANCA; 8. CAPA DE RASO NEGRO CON VUELTA DE FULGURANTE GRIS CLARO, CUELLO DE AGUILUCHO.

OH, MARGARITA!

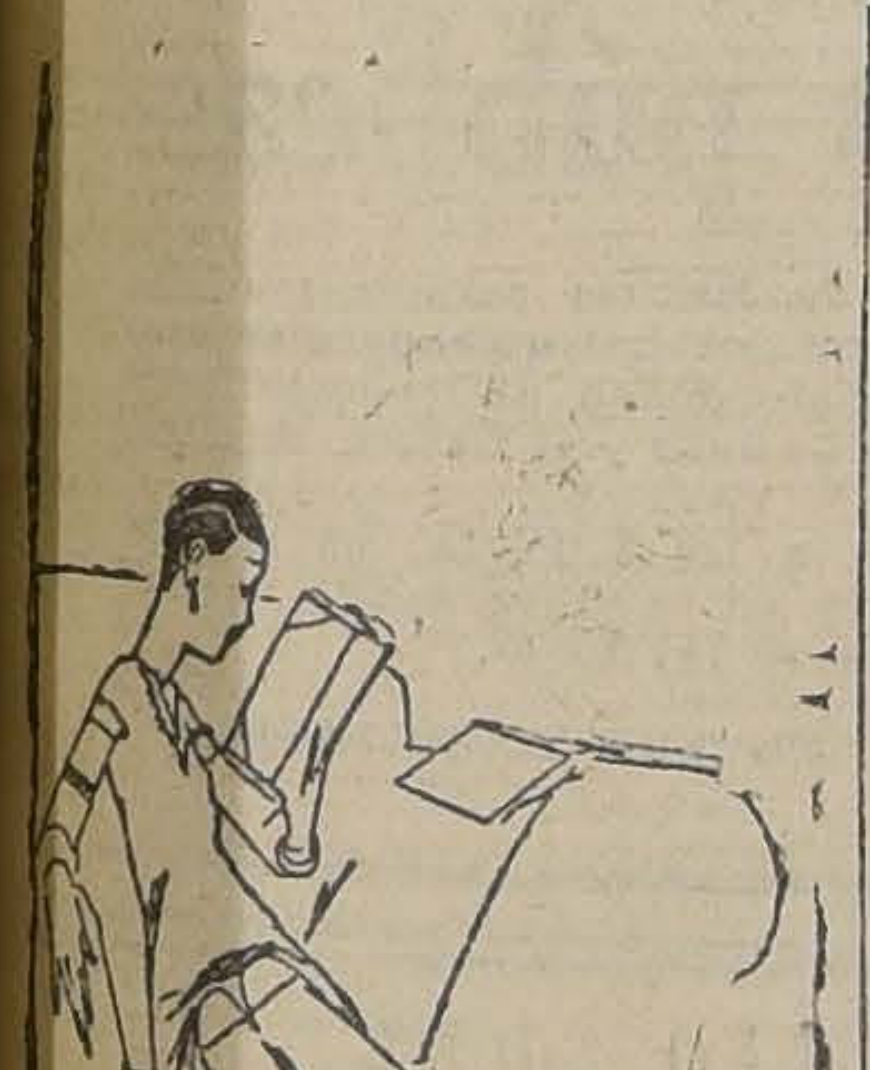

MARGARITA DICE QUE SIEMPRE LOS LIBROS NUEVOS HABLAN COSAS VIEJAS...

LA MANO DE LILI

Cuento por LEON MARTIN

La señora Bonichón y su hija Lilí estaban de veraneo. La madre, viuda de un almacenero, era joven y no representaba más de treinta y tres años, aunque ya había cumplido los cuarenta. Estaba aún fresca y apetitosa, únicos atractivos que tenía, porque en cambio, carecía de distinción. Comía mucho, bebía bastante y se ponía muy colorada de sobremesa. Le había quedado la costumbre de hablar de negocios, con lo cual pretendía revestirse de autoridad, ya que no podía revestirse de educación.

Lilí contrastaba con su madre. Poseía algún barniz social, gracias a algunos cursos de piano, de baile y de otras clases de adorno que se estiman mucho en los salones, y tenía un concepto, si no más sano, más práctico de la vida.

Era hermosa como su madre, pero no más, llevándole la verdadera ventaja en sus maneras, y dábase cuenta exacta de lo que la compañía materna podía perjudicarla en sus legítimos propósitos de mejorar de clase y de fortuna. En fin, que Lilí era una muchacha con pretensiones.

No pasaba un mes en un hotel sin que hiciera sus conocimientos los mejores posibles, dentro de la dificultad de penetrar en los altos rangos sociales, y más del brazo de la viuda del almacenero.

El primero que se presentó a ofrecer sus homenajes a madre e hija fué un señor Biban, de cuarenta años, que no ejercía otra profesión que la de "clubman", tan difícil de sostener en estos tiempos calamitosos. Aunque todavía no había doblado el cabo de la vida, se aproximaba a él a toda máquina, impelido por el viento de una juventud bastante borrascosa. Sin embargo, no había dejado de producir un excelente efecto en el ánimo de la señora Bonichón, que le había echado el ojo como posible yerno.

Lilí se dejaba hacer la corte por aquel averiado galán, o al menos la soportaba con paciencia, pues no era fácil suponer "a priori" lo que la muchacha pensaba. Hábil en gobernarse a sí misma, ocultaba sus preferencias y no estaba dispuesta a desenmascararse hasta el momento definitivo de adoptar una decisión en su vida. No había dejado de fijarse en un joven abogado que, desde la mesa vecina, la contemplaba en el comedor con un interés superior al de la mera admiración de la belleza. Y no hablamos más que de las horas de las comidas, porque ignoramos si en la agitada vida del hotel tuvieran algunos apartes sentimentales. Lo cierto es que a la vista de la madre parecía indiferente a las insinuaciones del flamante abogado.

Un día la señora Bonichón interpeló a su hija.

—Siéntate, querida, que tenemos que hablar — le dijo.

Cuando una madre comienza con semejante prólogo, una hija, por inocente que sea, sabe, sobre poco más o menos, de qué se trata. En efecto, la viuda del almacenero empezó a encomiar las excelencias físicas y morales del señor Biban, que no podían menos de honrar a una familia, y acabó anunciando a Lilí que había llegado el instante de que pensase en casarse.

—Es necesario que te preocupes ya de tu porvenir — le dijo — que aunque gracias a la laboriosidad de tu pobre padre es algo desahogado, sin embargo esta boda con el señor Biban acabará de reafirmarlo y me parece que te conviene por todos estilos. Reflexiona, hija mía — terminó. — Tú ves con frecuencia al señor Biban y te será fácil hablarle.

Lilí era una muchacha cerebral y no dudó un momento en afrontar la situación. Aquel mismo día se procuró una entrevista a solas con el señor Biban, quien se desenvolvió de un modo correcto, propio de un "clubman", avezado hombre de mundo. Expuso sus esperanzas con exquisito tacto y con un vocabulario escogido que adoptaba con exactitud en los momentos difíciles. Tocó con elegancia el lado sentimental y pintó el porvenir con colores risueños de dulces matices, sin apelar a los brochazos de retórica barata. Su conversación podía constituir un interesante capítulo de una novela de la vida moderna.

Lilí lo dejó hablar, un poco sonrojada por modestia, declarándose altamente honrada, y lanzó, fría y serenamente, una contraproposición que hizo sobresaltarse al hombre de mundo. El señor Biban, desconcertado, palidecía, y su semblante se arrebataba por el azoramiento.

—¡Eh!... No sé... Puede ser... Tales fueron sus palabras.

—¿Acepta usted? — insistió ella, dispuesta a aprovechar la superioridad del momento.

—Ya veremos... — balbució el señor Biban.

—Si acepta usted — concluyó Lilí, — yo, por mi parte, estaría encantada.

La señora Bonichón, que había observado la entrevista desde lejos, se apresuró a acercarse a su hija, en busca de noticias.

—¿Y? — le preguntó con curiosa ansiedad.

—Todo va muy bien — repuso Lilí.

—¿De modo que te casas con él?...

—No, mamá. Te casas tú.

Rindamos justicia a la señora Bonichón que, buena madre ante todo, jamás se le había pasado por su imaginación dar a su hija un padrastro, a pesar de que su edad y admirable estado de conservación podían favorecer y hasta justificar tales pretensiones.

—¡Pero, qué dices, muchacha!.. ¿Es que te ha pedido mi mano? — titubeó emocionada y desorientada por lo inesperado y trascendente de la respuesta.

—No me la ha pedido. He sido yo quien se la ha propuesto.

La viuda del almacenero murmuró:

—Entonces...

—¿Te agrada, mamá? — apuntó Lilí.

La señora Bonichón se limitó a ponerse colorada y bajar la cabeza.

Lilí se felicitó de haber encontrado un medio tan elegante de desembarazarse de una madre un tanto pesada, más que por la robustez de sus todavía frescas carnes por lo somero de su educación y lo poco distinguido de sus modales.

Sin contar con que la espiritualidad y la elegancia del señor Biban influirían beneficiosamente sobre la viuda de Bonichón, había otra ventaja mayor: la de que Lilí quedaba ya libre para entenderse con el joven abogado.

—En fin. ¿Lo aceptas? — preguntó a su madre.

—¡Eh! No sé... Puede ser... —contestó.

Solamente que Lilí, muchacha cerebral, de la moderna generación, añadió:

—En el contrato matrimonial tienes que hacer constar tu derecho a la separación de bienes. Yo, una vez casada — pensaba en el abogado —, podré ayudarte.

L. L. M.

Las noches de insomnio

desequilibran su sistema nervioso, arruinando su salud.

Combata Ud. su nerviosidad y proporciónese un sueño reparador y tranquilo mediante las

Tabletas "Bayer" de

ADALINA

Adalina (M. R.): Bromodietilacetilúrea.

Contra la GRIPPE, influenzas, resfríos, jaquecas, dolores REUMATICOS y nerviosos. Use usted nuestras tabletas

Togal

cuya fórmula a base de ácido acetileno salicílico, citrato de litina y citrato de quinina, ha sido declarado NUEVAMENTE por eminentes médicos de Europa y las Américas, como el mejor específico hasta ahora conocido.

GERHARDT F. SCHMIDT A. G. (Fabricantes)
Münich. - Alemania

Se venden en todas las buenas Farmacias, en tubos y sobrecitos de dos tabletas. Distribuidor en Chile, Roberto Silva Z.— Casilla 3609.

SE VENDE

3 MAQUINAS PARA TEJER, NUEVAS

:PUENTE 666:

EN EL GRAN DEPOSITO DE HULE SAN CRISPIN

LEY Nº 4054

SEGURO OBLIGATORIO DE ENFERMEDAD E INVALIDEZ

Se previene a los Asegurados que los días Domingos y festivos habrá ASISTENCIA MEDICA sólo en la OFICINA CENTRAL, Agustinas 1238, de 10 A. M. a 12 M.

5—A

LA ADMINISTRACION.

«La Riojana»

M. R.

ESTADO 64 — 72

Alfombras, Linoleums, Tripes, Guardas de Alfombras y Linoleum, Pisos para sofáes y cama, Felpudos de coco, Tapices de Brocatos, Felpas, Gobelinos, Popelinas y Cretonas. Confeccionamos cortinajes en todos estilos.

PRECIOS SIN COMPETENCIA

BLANCO HERMANOS Y COMPAÑIA

SEÑORA!!

No olvide que en breves días más, estará en venta el:

TE CAMPANA

Su fina calidad, hará que Ud. lo prefiera.

WESSEL, DUVAL & CO.
UNICOS AGENTES

GUIA PROFESIONAL

ABOGADOS

ROBERTO CRUZ
Causas criminales. Catedral 1275.

LUIS ALBERTO CASTRO
Morandé 291. Oficina 54.

FEDERICO DUNCKER BIGGS
Huérfanos 833. Altos Banco Germánico Casa 319. Teléfono 295.

FERNANDO GUZMAN VERGARA
Agustinas 1148. Of. 27. Teléfono 3087.

OSVALDO HEVIA
Morandé N.o 244. Casilla 1831.

RAMON SEGUNDO JIMENEZ
Abogado. Galería Alessandri 17.

BERNARDINO LEIVA
OTTMAR STEGMAIER
Bandera N.o 537. Casilla 2068.

MANUEL MERINO ESQUIVEL
Agustinas 1116. Teléfono 2077. Casilla 2407. De 10 a 12 y 4.30 a 6.30.

NICOLAS MARAMBIO MONTT
San Antonio 570. Casilla 2699. — Asuntos civiles, especialmente mineros.

VICENTE MOLINOS GAETE
Agustinas 1148. Teléfono 2110.—De 10—12—5—7.

BERNARDO MUÑOZ LATORRE
Causas civiles y criminales. Huérfanos 761.

ENRIQUE MATTA FIGUEROA
PEDRO AVALOS BALLIVIAN
Abogados. Agustinas 1148. — Casilla 1672.

ROBERTO DE PETRIS
Galería Alessandri 26 A. Teléfono N.o 156. Casilla 4044.

ANTONIO PLANE O.
Especialmente cuestiones comerciales. Estudio: Estado 91. Casilla 4034. Teléfono 1137.

LUIS MANUEL RODRIGUEZ
Abogado. Amunátegui 225.

SALAS ROMO HNOS.
LUIS Y VICTOR A. SALAS ROMO
Compañía 1325. Teléfono 1627. — Casilla 2331.

ANIBAL ROGEL ARRIZAGA
LUIS MORALES ZUAZNABAR
Abogados. Bandera 552. Casilla 2996. Teléfono 2177.

HUBERTO SALGADO
Criminalista. Causas civiles, nulidades matrimonios. Anticipa fondos. — San Pablo 1417.

LISANDRO SANTELICES
Abogado. Huérfanos 1112, oficina 15 altos. Banco Nacional. Teléfono 831.

HUMBERTO YAÑEZ VELASCO
Morandé 322. Teléfono 1614.

MEDICOS

Dr. ALCAINO
Estudios Europa. Oídos, nariz, garganta, vías lacrimales. Especialista. Hospital Salvador y Niños. — 3 a 6. Dieciocho 314. Teléfono 257.

Dr. ARTURO ALBERTZ
Enfermedades señoras, San Antonio 275. De 3-4. Teléfono 4026.

Dr. CARLOS D. AGUIRRE
Especialmente vías urinarias, venéreas, sífilis. Carmen 191. Consultas: 5 a 7.30 P. M.

Dr. AMENABAR OSSA
Oculista. 14 años Europa, 2 años médico-director Hospital Ojos Conlado Stanford (Inglaterra). 21 de Mayo 678. De 2 a 4. Teléfono 602.

INSTITUTO DE SALUD
Cisterna (Población Nueva España). Destinado al diagnóstico y tratamiento de las enfermedades nerviosas y mentales. Dirigido por el doctor Fontecilla, Santiago, Delicias N.o 1626. Electricidad medica, baños, etc.

Dr. LEONCIO ANDRADE
Medicina general. San Diego N.o 81. De 2 a 3. Teléfono 4538.

Dr. ARNELLO
Cirugía, anestesia general, venérea. García Reyes 17. De 12 a 3. Hospital San Vicente 4-6.

Dr. ITALO ALESSANDRINI
Cirugía y ginecología. Consultas de 1 a 3. Merced 322. Teléfono 3555.

ASISTENCIA MEDICA
Alameda 1248
Vías urinarias. Enfermedades ojo. Inyecciones. Curaciones. Atiéndose 2 a 6.

Dr. BUNSTER
Ayudante clínica ginecológica. Cirugía, enfermedades señoras 2 a 3 1|2. Santa Rosa 86.

Dr. BORQUEZ SILVA
Estudio Europa. Pulmón, corazón, estómago, intestinos. Rayo X. 3 a 6. Arturo Prat 80. Teléfono 19, Matadero.

Dr. EIFFO BUSTOS
Estudios Europa. Medicina interna. Preferentemente corazón y estómago. De 2 a 5. Cochrane 182.

Dr. BISQUERT
Vías urinarias, sífilis. Moneda N.o 859. 3 a 6. -Casilla 958.

Dr. BRONFMAN

Estudios Europa. Ayudante clínica quirúrgica. Hospital San Vicente. Cirugía. Enfermedades señoras. Venéreas. 4-6. Cienfuegos 68. Teléfono 3457.

Dr. RAMON BRIONES C.
Cirugía. Catedral 1165. 3.er piso. — De 5 a 6. Residente Hospital San Vicente. De 2 a 4.

Dr. ROBERTO BALTRA G.
Medicina general, vías urinarias. 3.30 a 6. Ahumada 11. Teléfono 170. Parque.

Dr. BREAUMONT
Ayudante servicio ginecología. Hospital Salvador. Santo Domingo N.o 1245. De 3 a 5.

Dr. BULNES
Medicina interna, especialmente pulmón. Rayos X. De 3 a 4. Compañía 1378. Teléfono 98, Palma.

Dr. BRAGA CASTILLO
Regresó Europa. Rayos X. Medicina general, niños: 9 a 10 y de 1.30 a 4.30. Merced 136. Teléfono N.o 1328.

Dr. BARRENECHEA

Oculista. Especialista oídos, nariz, garganta. Huérfanos 801. Regresó.

Dr. BARAÑAO GAZMURI
Ayudante ginecología. Hospital Salvador. Cirugía señoras. Sífilis. Lira 988, de 3 a 6.

Dr. MARIANO BAHAMONDE RUIZ
Cirugía, ginecogía, 1-3. Cochrane 86. Domicilio Delicias 1230.

Dr. ALEJANDRO BRAVO G.
Cirugía general. Medicina aparato digestivo. Compañía 2165. Teléfono 4073. De 1 a 3. (Llamados nocturnos).

Dr. F. CASTAÑEDA IGLESIAS
Ex-médico Hospital Niños. Compañía, 1839. Teléfono 954. De 1.30 a 3.30.

Dr. HECTOR CORONA T.
Bronquios y pulmón. Asma. 4 a 6 Delicias 868. Teléfono 3483.

Dr. ALDO CONTRUCCI
Estudias Europa. Medicina interna. Sífilis. Nataniel 142, 2.30 a 4.30. Jefe Clínica prof. Breckmann. Teléfono 3340.

Dr. EDUARDO CRUZ COKE S.
Medicina interna. Merced 305. De 4.30 a 6.30. Teléfono 4905.

Dr. LEONIDAS CORONA T.

REGRESO DE EUROPA
Laboratorio Clínico: Delicias 868
Teléfono 2483
REACCION WASSERMAN
Química - Bacteriología
AUTO-VACUNA

Dr. LEON CHONCHOL
Medicina general. Rayos X. Sífilis, piel, venéreas. Gálvez 61. Consultas 2 a 5.

Dr. IGNACIO DIAZ MUÑOZ
3 a 6. Bandera 574. Teléfono 3424. Medicina general. Vías urinarias.

Dra. JUANA DIAZ MUÑOZ
Especialista enfermedades señoras y niños; 2 a 4. Claras 346. Teléfono 4908.

Dr. RODRIGO DONOSO GAETE
Médico Hospital Salvador. Medicina interna, 1.30 a 3. Amunátegui 32. Teléfono 2306.

Dr. EDUARDO DE RAMON
Profesor extraordinario ginecología. Estudios Europa. Cirugía, señoras, partos. 2 a 4.— Agustinas 1606. Teléfono 3623.

DOCTOR DAUBAS
Providencia 1936. Teléfono 308. Consultas 1 1|2 a 3.

Dr. CARLOS DOREN
Enfermedades señoras, consultas: 1 a 4. Monjitas 536. Teléfono 2571.

Dr. JOSE DONOSO
Medicina del Hospital del Salvador. Santo Domingo 789. De 2 a 6. Teléfono Los Leones 109.

Dr. DREBKMANN WEST
Medicina general. Sífilis. Consultas. Catedral 1165. 2 a 5. Teléfono 1442.

Dr. RICARDO DONOSO
Corazón, pulmón. Regresó Europa, 2.30 a 4.30. Agustinas 619.

Dr. DIMITSTEIN

Agustinas 1308, esquina Teatinos. Rayos X. Medicina general. Corazón, pulmón, estómago e hígado. 1 a 4. Teléfono 3343.

DOCTOR ESPINA
Se trasladó a San Martín 372, cerca de Compañía. Consultas 1 y media a 4 P. M.

Dr. ESPILDORA LUQUE
Oculista. Estudios Europa. De 3 a 6. Delicias 414.

Dr. Carlos Garcés B.

Delicias 1276. Teléfono 3747. Exámenes químicos, bacteriológicos. Reacción Wasserman. Medicina interna. 5.30 a 6.30.

Dr. FUENZALIDA BRAVO
Niños. Merced 560. Teléfono 1[illegible]1, 2 a 4.

Dr. FONTECILLA
Delicias 1626. Durante su permanencia en Europa. Atiende su clientela el doctor Rojas Carvajal.

Dr. FUENZALIDAD CORREA
Cirugía, señoras. Partos 2 a 6. Huérfanos 745. Teléfono 462.

Dr. GLEISNER

Medicina interna, de 2 a 6. Castro 26. Casilla 2464.

Dr. RICARDO GUNTHER
Ayudante clínica ginecología. Partos, enfermedades señoras. Av. España 696. De 3-4. Teléfono 253, Parque.

DOCTOR GIANELLI
ESTUDIOS EUROPA
SIFILIS PIEL VIAS URINARIAS
21 DE MAYO 567
CONSULTA 2 A 6

Dr. VICTOR M. GAZITUA
Partos, enfermedades de señoras.— Trasladóse Agustinas 586. De 2 a 4. Teléfono 976.

Dr. GREENE
Estudios Europa. Cirugía y Ginecología. Calle París 809. (Manzana residencial. San Francisco). 2 a 4. Teléfono 2500.

Dra. ANDREA GONZALEZ NOLLE
Estudios Europa. Señoras y niños. Riquelme 317. Esquina Huérfanos, 2 a 5, menos Lunes y Sábado.

Dr. ANIBAL GREZ
Oídos, nariz, garganta. De 1.30 a 3.30. Merced 324. Teléfono 4519.

Dr. A. GORGEWSKY S.
Médico jefe Policlínico, medicina interna. Hospital San Juan de Dios. Pulmón, estómago, hígado, intestinos. Avenida Brasil 53.— De 2 a 5.

Dr. GUSTAVO GIRON L.
Cirugía y ginecología Brasil 32. Teléfono 3126. De 1 a 3.

DOCTOR HERRERA ROGER
Regresó de Europa. Enfermedades de niños, Delicias 2558. Teléfono 2679.

Dr. AGUSTIN INOSTROZA

Cirugía general, especialmente niños. Catedral 2851. De 3 a 4. Teléfono 446. Estación.

Dr. ROBERTO JARAMILLO
Ejército 707. Teléfono 142. Parque.

Dr. ARNULFO JOHOW
Estudios Europa. Cirugía y ortopedia. Adultos, niños, 3-4. Santo Domingo 1523. Teléfono 1033.

INSTITUTO RADIOLOGICO
Dr. Adolfo Kaplan
Radioscopia, radiografía, radioterapia, aplicaciones radium. Estudios Europa y en EE. UU. Huérfanos 1466.

Dr. A. KORNER ADWANDTER
Estudios Estados Unidos. Cirugía, ortopedia, 10 a 12 M. Santo Domingo 614.

Dr. KRUMBACK
Titulado Chile, Alemania. Enfermedades señoras, partos, sífilis, 3—5. Huérfanos 1353. Teléfono 44. Los Leones.

Dr. TEODORO LEIBLE
Enfermedades nerviosas. Medicina interna. Electricidad médica. De 2 a 6. Olivos 749.

Dr. H. LEA PLAZA

Estudios Europa. Compañía N.o 2115. De 3 a 6. Teléfono N.o 3830.

Dr. LABRA LETELIER
Nariz, garganta, oídos, consultas de 2 a 5. Compañía 1261.

Dr. ARMANDO LEON I.
Cirugía, Compañía 1909. Martes, Jueves, Sábado 1-3. Teléfono 3846.

Dr. LOIS
San Pablo 1236. Medicina general. Vías urinarias. Sífilis. De 1 a 4.

Dr. LAVAL
Medicina interna. Lord Cochrane 340 De 1 y media a 3 y media.

Dr. GMO. MORALES BELTRAMI
Enfermedades niños. Trasladóse Catedral 2360. De 4 a 6. Menos Martes. Teléfono 456. Estación.

Dr. OSCAR MELENDEZ
Medicina interna. Sífilis. Santo Domingo 1036. De 2 a 4; y 21 de Mayo 578. De 4 a 6. Teléfono 3331.

Dr. G. MORAGA FUENZALIDA
Regresó Europa. Niños. Luz ultravioleta. 3.30. A. — Cochrane 118. Teléfono 2304.

Dr. ITALO MARTINI Z.
Oculista. Estudios Europa. Ahumada 17. De 3 a 5.

ENFERMEDADES DEL CORAZON
Dr. Mahotiers
Estudios en Europa. Compañía 1973. Consultas de 1 a 4. Rayos X. y Laboratorio.

Dr. JUAN MARIN
Cirugía, enfermedades venéreas. Teléfono 4051. Catedral 1165. De 3 a 5.

Prof. Dr. B. MUÑOZ PAL
Cirugía general, Santo Domingo 1418 Consultas de 2 a 4 P. M.

Dr. MUÑOZ VALENZUELA
Residente Hospital Niños. Tuberculosis infantil. Matucana 302. 3 a 4. Teléfono 442. Estación.

Dr. MALBRAN
Enfermedades mentales y nerviosas. De 3a 4. Se trasladó a Huérfanos 1330.

Dr. MORALES VILLABLANCA
Piel, Sífilis, venéreas. Medicina general. Exámenes sangre. 4 a 6. Merced 486.

Dr. MANUEL MORENO
Medicina general, Pulmón, Estómago, Neumotórax artifical. San Francisco 155. 2 1|2 a 4 1|2.

Dr. JUAN MONTENEGRO M.
Enfermedades niños. Luz ultra-violeta. Compañía 1770. Teléfono 2120.

Dr. H. NUÑEZ ZAMORA
Señoras. Partos. 2-4. Matucana 289. Teléfono 291. Estación.

Dr. LUIS OPAZO P.
Jefe Policlínico Niños. Compañía 2807. Teléfono 48. Estación.

Dr. ALEJANDRO OLIVARES
Medicina interna. Corazón, estudios en Europa. Agustinas 726. De 2-5.

Dr. ORREGO PUELMA
Medicina interna. Rayos ultra-violetas. 3.30 a 5.30. Amunátegui 268. Teléfono 1217.

Dr. ALBERTO PANATT
Pulmón, corazón, estómago, hígado, Rayos X. Teléfono 1211. Delicias 1416. De 2 a 4.

Dr. MARCIAL PARADA S.
Oídos, nariz, garganta. Agustinas 936. Teléfono 186, Ñuñoa. Consultas de 3 1|2 a 6 P. M.

Dr. JULIO A. PAREDES
Especialmente enfermedades señoras. Medicina, cirugía. Brasil 47. De 2 a 4.

Dr. DAVID PULIDO
Enfermedades niños. Santo Domingo N.o 1790. Teléfono 2152. De 1 a 3.

Dr. DANIEL PRIETO
Oculista
Estudios en Europa. Compañía 1361. Consultas: de 2 a 4. Teléfono 4859.

Dr. PRUNES
Estudios Europa, jefe clínica, piel, sífilis, venéreas. Merced 490. Casilla 1324.

Dr. LUIS QUIROGA
Medicina general. Consultas: 4 a 6.30 Catedral 1458. Teléfono 3700.

ALBERTO RAHAUSEN
Cirugía general. Compañía 2928. Teléfono 192. Estación. De 2 a 4.

Dra. FRESIA ROSAS DE BEHM
Señoras y niños. Ahumada 47. De 2 a 6.

Dr. CESAR RODRIGUEZ LEON
Medicina interna. Enfermedades de niños. Catedral 2607. 1 a 2 y Bascuñán Guerrero 1013. 4 a 5.

Dr. SCROGGIE
Especilidad enfermedades de niños. Jefe de la Clínica de Niños Universidad de Chile. Consultas de 2 a 4 de la tarde. Rosas 1157. Teléfono 4583.

SANATORIO
Clínica particular, doctor Riveros. Medicina. Operaciones. Partos. Marcoleta 586.

Instituto M. T. Sanitas

Agustinas 1955
Radio-terapia, Rayos X. Luz ultra violeta. Aplicaciones Radium. Auto-vacunas.

Dr. ALBERTO SANTANDER
Estudios Europa. Medicina interna, estómago, intestinos. Rayos X. Bandera 756. 3 a 5.

Dr. KELLMUTH SIVEERS W.
Médico cirujano. Domicilio, Molina 628. Morandé 742. De 2 a 2.30.

Dr. CARLOS SEAMAN
Médico cirujano. Consultas 1.30 a 4. Trasladóse Delicias 225.

Dr. WALDEMAR SOMMER P.
Vías urinarias, sífilis. Consultas: 4 a 6. Teléfono inglés 4774. Santo Domingo 753.

Dr. MARCO A. SEPULVEDA R.
Laboratorio Clínico. Miraflores 450. Teléfono 233.

Dr. OTTO SCHAWARZENBERG
Enferdemades niños, 2 a 3. Santo Domingo 1523. Teléfono 1033.

Dr. STOLTING
Oculista. Médico recibido Alemania, Chile. Moneda 627. De 3 a 5.

Dr. TORRES TORRES
Jefe clínica profesor Korner. Señoras y cirugía. 2 a 6. Delicia 261.

Dr. RAUL VENTURA JUNCA
Residente Hospital Salvador. Medicina interna. Rayos X. 4.30 a 6. Riquelme 140. Teléfonos 3828 y 395.

Dr. VILLAGRA
Estudios en Europa. Únicamente pulmón. Rayos X. Pneumotórax. Helioterapia. Dieciocho 437-A. De 2 a 5.

Dr. J. M. VERGARA KELLER
Partos, ginecología. Estudios especiales Europa. Agustinas 828. De 2-4. Teléfono 2855.

DOCTOR VIVES BRAVO
Enfermedades Niños. Delicias 385. Teléfono 2395. Consultas 2-4.

Dr. G. E. VIDAL S.
Delicias 2553. Teléfono 245. Estación. De 2-4.

Dr. VEGA MACHER
Exclusividad pulmón. Lunes y Miércoles. De 2 a 3.30. Delicias 274.

Dr. JAIME VIDAL OLTRA
Pulmón, corazón, estómago, Laboratorio, 3-4. Miraflores 590, esquina Santo Domingo. Teléfono 2006.

Prof. Dr. VARGAS SALCEDO
Regresó Europa. Cirugía. Compañía 2490. Teléfono 1060.

Dr. VICUÑA HERBOSO
Ayudante clínica Prof. Prado Tagle. Hospital San Vicente. Medicina interna. Enfermedades corazón. Martes Jueves, Sábado, 3.30 a 4.30. Almirante Barroso 270. Tel. 1058.

Dr. YUNGE
De dos a cuatro. Agustinas 2940.

Dr. YAÑEZ G.
Estudios Europa. Piel, sífilis, venéreas. Trasladóse Merced 559. De 3 a 5. Casilla 618.

Dr. WAUGH
914. Estudios Europa. Internas. 606. Venéreas, Sífilis, Wasserman. Compañía 1858. 3 a 4.30.

Dr. WEINSTEIN
Estudios Europa. Enfermedades de la piel, sífilis y venéreas. Radioterapia. Agustinas 1357. De 2 a 5.

Dr. WIREN
Oídos, nariz, garganta. Compañía N.o 1606. De 2 a 5.

DENTISTAS

EDISON ROSSEL

Cirujano dentista. Monjitas 733.

GUILLERMO AHUMADA
Dentista. Claras 380. Plazuela de la Merced. Teléfono 4318. Casilla 3206.

Dr. ENRIQUE SANSOT
Ahumada 11. Teléfono 4221. Horas: 9 a 12 y 2 a 7.

Dr. CERDA LOPEZ
Ahumada 11. Teléfono 4221. Especialmente puentes, coronas. Extracciones, somnoformo.

Dr. ADOLFO CHECHILNITZKY
Cirugía. Extracciones. Piorrea.— Echaurren 87.

Dr. CLODOMIRO CONTRERAS
San Antonio 451. Teléfono 3692. — Horas de consultas: 10 a 11 y de 3 a 6.

DOCTOR ERGAS
American Dentist. Puente 637.

Dr. GALLARDO GONZALEZ
Estudios en Filadelfia. Consultas diurnas y nocturnas. Echaurren 26.

ALBERTO GONZALEZ
Estudios Filadelfia. Extracciones difíciles, indoloras. 9—11.30 y 3—7. Moneda 1061.

Dr. M. HIDALGO GREZ
Cirujano Dentista
Especialidad, planchas coronas y puentes. Trasladóse: San Antonio 330. 12-A

P. LABARCA HUBERTSON
Delicias 1171.

OSCAR KLENNER DECHER
Dentista ayudante de la clínica quirúrgica de la Escuela Dental. San Martín 456.

BENJAMIN JODOROWSKY
Santo Domingo 849.

Dr. A. LENG
Jefe Clínica Pyorrea Escuela Dental. 2 a 6. Huérfanos 1616.

WENCESLAO MUÑOZ L.
Dentista. Tratamiento rápido. Extracciones sin dolor. San Diego 443.

ALFREDO MUÑOZ LOBOS
Extracciones sin dolor. Somnoformo. Puentes, placas, tratamientos rápidos. Compañía 1852.

Dr. DANIEL SIGNORELLI
Cirujano dentista. Independencia 510.

Dr. N. TORRES ORTIS
Dentista
Regresó.

Dr. C. VALENCIA COUBEIS
Operaciones indoloras. Coronas, Puentes y dentaduras. Teatinos 50.

ARQUITECTOS

OFICINA DE CONSTRUCCIONES
Dirección o contrato
LEOPOLDO NAVARRETE CR.
Morandé 67. Teléfono 3189; Casilla 380.

EDUARDO TASSO
Construcciones, transformaciones, reparaciones. Huérfanos 1351.

MUSICA

MARIA CRISTINA RIVERA
Concertista, da clases de piano, Avenida Matta 586.

MARTHA HENNLER
Concertista, enseñanza de piano. García Reyes 128.

MATRONAS

GRACIELA CHANALET, MATRONA
na, partos, inyecciones, precios médicos. Cóndor 634.

MATRONA CLINICA PRIVADA
Consultas gratuitas. Catedral

MATRONA BECERRA
Franklin 1479. Partos, curaciones, inyecciones. Recibe pensionistas.

MATRONA ERAZO
Únicamente atiende domicilio. Mujica 20, casi esquina cuya Mackenna.

Dra. MERCEDES DARRIGRANDI
Regresó extranjero trayendo mos adelantos. Partos, curaciones. Atenderá distinguida clientela pensionado particular. Huérfanos 2744.

H. IZQUIERDO DE GARRIDO
García Reyes 852. Pensionistas, tos, ginecología, 9-10 y 1-4.

AMELIA MATUS
Consultas gratis. Partos pesos. Pensiones. Maule 1011.

MATERNIDAD PARTICULAR
Partos, curaciones. Pensionistas provincias. San Diego 950.

FLOR VILLASECA
Recibe enfermas provincias ses; partos, curaciones. 67.

SARA OSORIO DE GONZALEZ
Matrona, partos y curaciones. sas 2254.

Mme. S. PRAGNAUD
Matrona francesa. San 364.

PENSIONADO DE OBSTETRICIA
Señora Reyes, matrona ta. Establecimiento moderno ido cirujanos especialistas. Esmeralda 636.

PENSIONADO PARTICULAR
Mercedes Rojas, San Diego Recibe enfermas. Curaciones. sultas toda hora.

ANA G. VARGAS BARRERA
Partos. Recibo pensionistas. Americana 627. Teléfono ción.

CARMELA ROMAN
Atiende llamados de Maestranza 433.

CARMELA TORO G.
Partos, asistencia toda hora. cibe enfermas. Matucana 4

A. GEISSE, MATRONA
Puericultura, regresó Europa yendo últimos adelantos raciones, inyecciones. mán, inglés, castellano. Teléfono inglés 413

PENSIONADO VICENTINI
Establecimiento para la enfermas de parto. Consultas cios. Higiene, comodidad. go 57.

M. URIBE
Partos, asistencia toda hora. be enfermas. Carmen 191. no 4113.

VARIOS

CLINICA ALAMEDA
Tratamiento sífilis, gonorrea sus complicaciones, ambos curaciones rápidas, métodos nos; 10-12, noche 9-10. zación enfermos: $ 10 y $ 1

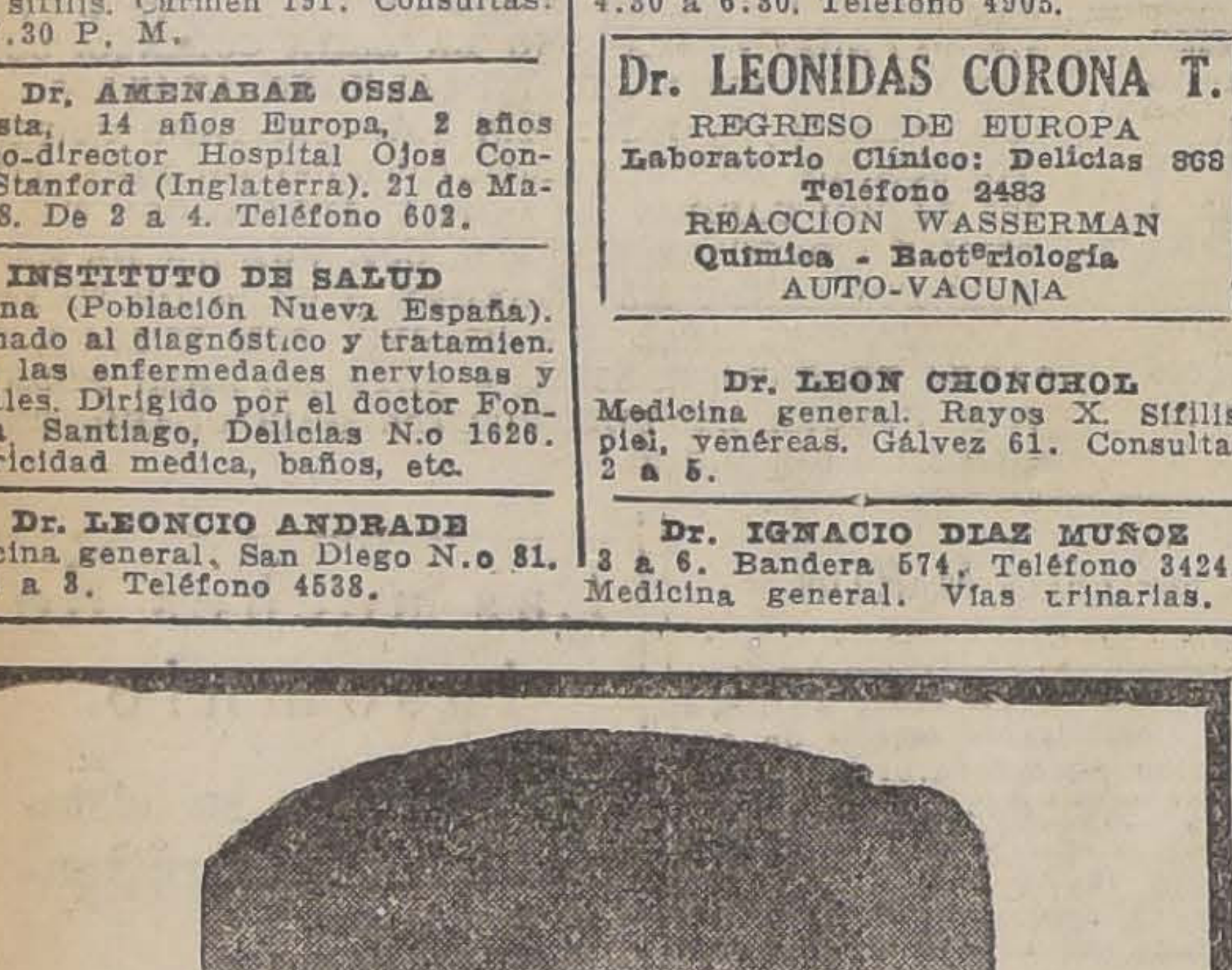

LAS MARCAS MAS FAMOSAS EN CALAÑESES

LAS TIENE LA

Sombrerería CAPELLARO, Estado 230

PIDALAS USTED

Depósito de BORSALINO, FRATELLI VERONA FRAENKEL

DEFUNCION

Sociedad "Unión Andrés Bello"

Habiendo dejado de existir el socio honorario, señor

Bruno Jara A.

rogamos a los socios e invitamos a las sociedades amigas, asistir a sus funerales que se efectuarán hoy Sábado 3, a las 4 de la tarde.

El cortejo partirá desde el depósito del Hospital San Vicente (Avenida Panteón), al Cementerio General.

LOS SECRETARIOS.

DEFUNCION

Habiendo dejado de existir nuestro inolvidable esposo, padre y hermano,

Toribio Suazo F.

rogamos a nuestros amigos se sirvan acompañar sus restos al Cementerio General, hoy Sábado, a las 3 P. M.

El cortejo partirá del Hospital San Juan de Dios. Servicio que agradecerá eternamente

LA FAMILIA.

FABRICACION DE CAJONES

Y JABAS PARA FRUTAS

Tenemos para entrega inmediata Cajones Vineros y Litreros.

"LA REPUBLICA"

BARRACA Y FABRICA

DOMEYKO 2354.—TELEFONO 182, PARQUE

Propuestas públicas

Se piden por el Ministerio de Justicia para la provisión del rancho a los reos de los establecimientos penales para hombres de la República, en conformidad al Decreto-Reglamentario N.º 665, de 23 de Mayo de 1922 y al Decreto Supremo N.º 772 de 31 de Marzo último.

Se abrirán el 23 de Abril, a las 3 P. M., en la Sub-Secretaría, en las Intendencias y en la Gobernación de Magallanes, donde pueden consultarse las bases.

EL SUB-SECRETARIO.

LICEO NOCTURNO

Federico Hanssen

PARA EMPLEADOS y OBREROS

La matrícula está abierta de 8 a 11 P. M. Humanidades completas. Profesorado muy seleccionado.

Alameda esq. San Miguel

MUEBLERIA

"La Argentina"

214 — BANDERA — 220

JOSE GURFINKEL

GRAN SURTIDO DE MUEBLES DE TODOS ESTILOS

FABRICA: CHILOE 1310

A precios más bajos que en todas las mueblerías. Antes de hacer sus compras, consulte mis precios.

NUECES

COMPRO POR PEQUEÑAS Y GRANDES PARTIDAS

JOSE MUGGLI, Santiago

EXPOSICION 250

Casilla 345, Tel. Inglés 4488

LABORATORIO DEL

NITRO - OZONA

AVISAMOS AL PUBLICO QUE EL 1.o DE ABRIL SE TRASLADO

MERCED 456

CATECISMO NITRO-OZONA SE REMITE GRATIS A QUIEN LO PIDA

Dirección: Correo, Casilla N.o 832

VENTA: DAUBE Y Cía. Y PRINCIPALES BOTICAS

MUEBLES

DE COMEDOR, DORMITORIO, ESCRITORIO

A precios sumamente bajos, con grandes facilidades en el pago, vende

LA SAN ANTONIO

Moneda 952

FRENTE CASA MUZARD

VIGAS DOBLE T. y canales

Ofrece surtido completo

Barraca Camilo Pizarro

Nataniel 469. Tel. 271, Parque

DEFUNCION

Ha dejado de existir nuestro querido hijito,

Eduardo Rivas Sala.

Sus restos fueron sepultados privadamente ayer, en el Cementerio Católico.

RAMON RIVAS Y SEÑORA.

POMPAS FUNEBRES

EMPRESA ZENTENO

ESTADO 17 — TEL. 4275

DELICIAS 2584 — TEL. 624

ATIENDE DIA Y NOCHE

LA MUTUAL DE LA ARMADA Y EJERCITO

Corporación de protección mutua, bajo el patrocinio del Estado

Talcahuano, 29 de Marzo de 1926.

Señor Gerente de
"LA MUTUAL DE LA ARMADA"
VALPARAISO.

Señor:

Le ruego aceptar todos mis agradecimientos por la ayuda tan oportuna que me ha prestado esa institución, al mandar pagarme, inmediatamente de haberse llenado los trámites legales, el Seguro de Vida de cinco mil pesos ($ 5,000) que mi esposo don Ismael Contreras Beltrán, tenía en esa Sociedad a favor mío y de mis menores hijos.

Saluda a Ud. atentamente.—(Firmado).—Doralisa Saavedra v. de Contreras.

OFICINA PRINCIPAL:
VALPARAISO: Condell 345 — Casilla 21 V — Teléfono 3638

AGENCIA PRINCIPAL:
SANTIAGO: Rascacielo Ex-Ariztía — Casilla 471 — Tel. 3375

AGENCIAS EN TODAS LAS CIUDADES DE LA REPUBLICA

Jefe mecánico

Con experiencia y muy buenos certificados, necesítase para FABRICA en SAN ANTONIO. Dirigirse por carta a C. O. I. W., Casilla 50-D

DEFUNCION

Ha fallecido nuestra querida tía, señora

Juana Romero Gómez

Sus restos serán trasladados al Cementerio Católico, hoy 3 de Abril, a las 4 P. M., desde su casa habitación, Avenida Manuel Montt 552.

Sus sobrinos.

ANA Y VICTOR PEREIRA.

RADIOTRON RCA

15 MILLONES EN USO DIARIO
¿QUE MAS GARANTIA?

Importadores:

INTERNATIONAL MACHINERY Co.

MORANDE 520 - CASILLA 107-D

-- BENGURIA --

Cura las enfermedades del cabello, robustece los tejidos capilares, haciendo desaparecer completamente las canas y la calvicie, aplíquese el famoso

Específico Boliviano BENGURIA, sólo se vende en Moneda 875

se atiende de 9 A. M. a 12 y de 2 a 7 P. M.

Dr. RAFAEL BENGURIA B.

AGENCIA EN VALPARAISO: Malares Hnos., Condell 174, A Presolutty, Condell 144.

"LA NACION"

Santiago, 3 de Abril de 1926

LA POTENCIALIDAD ECONOMICA DE LOS ESTADOS UNIDOS

Es un panorama interesante y hasta espectacular el que presenta en estos momentos la vida económica de la Unión. Comienzan a conocerse en síntesis descriptivas las características financieras y económicas del año pasado y revelan todas ellas el más floreciente estado de prosperidad que se ha registrado jamás en Norte América.

Una información reciente sobre este mismo asunto dice que las investigaciones realizadas por grandes financistas y comerciantes revelan "que el término medio de los ciudadanos de los Estados Unidos que gozan de la mayor prosperidad es el más elevado que se conoce en la historia del mundo". Las instituciones financieras y bancarias de la República del Norte tienen actualmente en sus cajas más capital que todos los Bancos del mundo juntos.

Según las últimas estadísticas el mes de Febrero último cerró con una existencia total en caja de los Bancos de la Unión de 25.000.000,000 de dólares. Una suma fantástica. Esta suma representa un aumento de 2 mil millones de dólares sobre la existencia de este mismo mes del año pasado. Los banqueros estiman que si la prosperidad económica de Estados Unidos sigue en la proporción asombrosa de este último tiempo, en 1930 las cajas bancarias estadounidenses contarán con un total de 30 mil millones de dólares. Hay todavía otra cifra reveladora: más de 50.000,000 de personas tienen depósitos en los Bancos de Estados Unidos.

Esta gigantesca potencialidad financiera está, por cierto, asentada en una prosperidad económica que parece haber llegado al máximo de beneficio y de perfeccionamiento reproductivo. La producción se acrecienta en proporciones extraordinarias y presenta en muchos casos casi un problema de explotación en competencia con la oferta mundial que trata desesperadamente, especialmente la alemana, de mantener sus sitios en los mercados. Un síntoma sugestivo de esta potencialidad económica de los Estados Unidos lo da indudablemente el aumento de la edificación; los contratos con este objeto se habían elevado en Diciembre de 1925 a 257.000,000 de dólares y aún cuando disminuyeron en el mes de Enero, posiblemente por la crudeza del invierno, han vuelto otra vez a elevarse rápidamente. La F. W. Dodge Corporation estima en $ 6.600.000,000 oro americano la suma total gastada en edificación durante 1925 en Estados Unidos. Nueva York marcha a la cabeza por la magnitud de sus obras con un valor de $ 1.047.000,000 oro americano y le sigue Chicago con 427.317.500. Durante 1925 se gastaron $ 1.400,000,000 más que en 1924. Otro antecedente sugestivo del crecimiento económico de Estados Unidos es su portentosa producción de carros motores; según los últimos "reports" la proyección de este crecimiento está anotada en las cifras de 1.714,000 automóviles que había en 1914 y 20.200,000 que registraban las estadísticas del año pasado. Hay ahora por lo tanto un automóvil por cada 6 habitantes; a pesar de esta "saturación" la producción para este año se calcula en 3 millones de carros.

Los automóviles y camiones fabricados en Enero último se calculan en 333,772, lo que significa un aumento de 4 por ciento sobre Diciembre y de 38 por ciento sobre Enero del año pasado. En 1925 los Estados Unidos exportó coches por valor de 334 millones de dólares. La producción de la industria de acero en Enero de este año fué de un 89 por ciento de su capacidad. Los beneficios líquidos de la Corporación de Acero en el último trimestre de 1925 fueron de 42 millones 280,465 dólares. La producción de petróleo crudo en producción de petróleo crudo en Estados Unidos durante 1925 fué de 760.000,000 de barriles, lo cual representa un aumento de 6,5 sobre la producción de 1924. Las exportaciones de gasolina sumaron 30 millones de dólares en 1925 contra 29 de 1924. Otro síntoma de la prosperidad industrial de Estados Unidos es su gigantesco tráfico ferroviario de carga. Podemos tener una idea de este tráfico con la cifra del movimiento habido entre el 1.o y el 15 de Enero último, que según una información que tenemos a la vista fué de 1 millón 866,829 furgones, excediendo en más de 30 mil furgones al mismo período del año pasado. Otro aspecto sintomático de la prosperidad industrial es el rápido incremento del consumo de caucho; en 1925 Estados Unidos importó 308.377,183 dólares en este producto contra 139.282,414 que importó en 1924. Al mismo tiempo las exportaciones de algodón se elevaron de 6.188,826 balas en 1924 a 8.195,826 que se exportaron en 1925.

Las cifras globales del comercio son también elocuentes: las exportaciones sumaron el año último 5.085.000,000 de dólares y las importaciones 4.446.000,000 de dólares; la primera cifra importa un aumento de 6,7 sobre el año anterior, y la segunda un aumento de 16 por ciento sobre ese mismo año. Es interesante anotar que las exportaciones sumaban en 1909 sólo 1.717.176,000. El comercio de Estados Unidos con la América Latina en 1925 está representado por la cifra de 2.094.195,309 dólares de la cual 960.393,445 corresponden a las exportaciones y 1.333.801,864 a las importaciones.

Una idea de la total actividad comercial e industrial de Estados Unidos en 1925 la da el índice de compensaciones bancarias entre 193 ciudades, índice que marcó la suma de 47.634.150.458 dólares. Sólo en Nueva York las liquidaciones sumaron más de 27 mil millones de dólares.

Sería difícil acumular en menos espacio cifras más optimistas sobre la potencialidad económica de una nación; en conjunto representan una situación floreciente y amasada mediante la más prodigiosa actividad e impulso productor. Sería difícil, por cierto, señalar las causas originales de este crecimiento porque ellas radican en diversos factores naturales y humanos, pero es indudable que un estudio concienzudo de este momento interesante de la vida económica de Estados Unidos reportaría grandes beneficios. Hay indudablemente en esta portentosa explotación de la riqueza natural y en este rendimiento admirable de la energía humana, lecciones para aplicar en nuestra embrionaria actividad económica y en nuestra política general de fomento de la riqueza pública y privada. Desde luego sería muy interesante estudiar el avance del servicio de informaciones agrícolas y comerciales existente en Norte América, lo que permite desarrollar las actividades del año sobre una pauta proporcional de capacidad de oferta y de demanda. Hay en Estados Unidos un servicio de información inmediata que permite apreciar por meses y hasta por semanas el estado general de los negocios con las depresiones y reacciones de los mercados y junto con esto las posibilidades comerciales más inmediatas.

Reproducción prohibida de los artículos de Redacción. (Ley de Propiedad Intelectual).

Impresiones del Cap. Polonio

por JOAQUIN EDWARDS BELLO

El individualismo y la falta de cohesión.—"Los ingleses inventaron los transatlánticos y enseñaron a manejarlos".— "La noche es la noche del criollo como la mañana lo es del anglo-sajón".— Fracaso de los juegos por predominio de los suramericanos. — La Fiesta de Bolivia

A poco de salir de Río la navegación adquiere toda su majestad y prestigio. El tirón largo hasta Tenerife hace a los pasajeros estrecharse un poco. Empiezan a organizar juegos.

Digamos de una vez que en el "Cap. Polonio" fracasan generalmente todas las tentativas de cohesión o solidaridad entre los viajeros, cosa que no pasa en los barcos ingleses. ¿Por qué ocurre esto? Vamos a responder categóricamente: la falta de cohesión entre los viajeros se debe al predominio de iberoamericanos. Así tenemos repetido en el barco, que es un mundo en miniatura, el fenómeno político del individualismo, o manía de división inherente a las razas de origen mediterráneo. La verdad es que los juegos atléticos y los entretenimientos de sociedad a bordo no son posibles sino cuando existe tal mayoría de viajeros anglo sajones que puedan mantener el control sobre los iberoamericanos.

En el "Cap. Polonio" vimos realizada la división en pequeños grupos, descorazonante para nosotros que, incansablemente, propiciamos el nacionalismo continental o unión política y social de las fracciones que el sacudimiento de la independencia produjo en nuestra América.

En el "Cap. Polonio" pudimos observar cómo, a los pocos días de navegación, íbamos separados unos de otros por nacionalidades, en grupos perfectamente definidos. Brasileños por un lado, argentinos por otro, uruguayos más allá y bolivianos acullá.

Debemos decir que, por la disciplina militar generalizada hasta el exceso, los oficiales alemanes no se mezclan con los pasajeros a la manera de los oficiales en los barcos ingleses. Ni dirigen los juegos ni toman parte muy activa en ellos. Los marinos alemanes están empeñados en dar una impresión de seriedad estricta. En todo caso resultan más simpáticos los marinos ingleses por su concepto ampliamente hospitalario y universal del sport. ¡Qué diablo! Los ingleses inventaron los transatlánticos y enseñaron a manejarlos; la marina inglesa está saturada de sport, nervio y nexo de su sociabilidad. En el "Cap. Polonio" se hace muy poco ejercicio; no hay esa alegría sana y constante de los barcos ingleses. Es un torneo de lujo, con todos los resabios de nuestra elegancia impregnada de una gravedad de mandarines. En los paseos de cubierta recuerda uno el Parque, la Plaza, la retreta municipal y los paseos en coche con las figuras tiesas de Museo Grovin....

Los juegos que se organizan por fin tienen una vida lánguida; brotan con los resabios de preferencias y majaderías inherentes a nuestros males ingénitos. Es una cosa languideciente, anémica, amanerada.

En cambio la noche tiene un brillo inusitado en el comedor y la sala de fumar. La noche es la hora del criollo, como la mañana lo es del anglo-sajón. Las damas lucen chorreras de perlas y brillantes; los hombres hacen revista de sus imponentes guardaropas; el lord acriollado, con estancias en la pampa, saca su famoso smoking cruzado, de color azul, y su botonadura de auténticas perlas negras. Se inician algunas partidas de poker que van degenerando en bacará. En la mesa más fuerte beben champán como agua. Hay una mesa argentina, otra uruguaya, otra boliviana y la chilena. Tras quince días de navegación no se rompe el hielo de los grupos.

Si acaso dos chilenas bonitas logran imponerse entre los argentinos y aún ganan el primer premio de baile.

El día del aniversario de Bolivia, el comedor aparece arreglado con todas las banderas republicanas del mundo nuevo. Es una maravilla de colores, como hecho con plumas de pájaros selváticos. La noche es cálida. El viento balancea suavemente el barco y el vaivén se nota apenas en un temblar alegre de luces y banderolas. Teatralmente penetra en el comedor pleno el capitán dando el brazo a la señora ministra de Bolivia. La banda rompe con el himno del Altiplano.

La oficialidad alemana mantiene el control sobre los pasajeros, y sinceramente, es la mejor noche de a bordo. Bebimos esos vinos del Rin que tienen nombres amorosos, con añoranzas de Walkirias, como el Lieberfraumilch.

A los postres el capitán, de alegre cara rubicunda, levanta su copa y, en discurso brevísimo y espiritual, saluda a la República de Bolivia. Es la política imperial, continuada en la tras-guerra.

Se levanta luego el Ministro boliviano en medio de la general expectación, y al empezar ya con la palabra mágica: Bolívar, comprendemos que su discurso será dilatado. En efecto, con grandilocuencia americana, habla media hora. Pero todo se pasa en un ambiente alegre, simpático.

De pronto se apagan las luces del comedor, y la idea de tragedia no dura ni un segundo en nuestras mentes porque muy pronto penetra toda la tripulación, de a uno en fondo, entonando un himno alegre, con faroles chinescos que dan a sus manos y rostros traslucidez de coral. El coro hace alto luego y, en dos filas, presenta su homenaje a las parejas que salen del comedor, encabezadas por el capitán rubicundo y la cara morena, como un vaso de arcilla, de la hermosa ministra de la tierra alta.

Es sin duda, la mejor noche del "Cap. Polonio"; los pasajeros de las diferentes repúblicas iberoamericanas, zahareños por temperamento, congeniaron al fin. Es la primera velada de cohesión, de fraternidad, gracias a la alegría sana de los alemanes.

Vimos entonces al mar en su verdadero aspecto, como ánfora materna del género humano.

La ardentía sacaba de la superficie azul obscura fosforescencia, semejantes a fuegos fatuos, y las risas, como el rumor de la música, iban quedando atrás con la estela de espuma en la noche atónita.

J. E. B.

CANDIDATURA SENATORIAL DEL SEÑOR AURELIO CRUZAT

EL PARTIDO LIBERAL DOCTRINARIO ANTE EL PACTO ELECTORAL COMPLEMENTARIO

En nuestra edición de ayer publicamos el texto de la comunicación que el Partido Liberal Democrático envió al Radical, ofreciéndole, en virtud del pacto electoral complementario, su apoyo para la candidatura senatorial del señor Aurelio Cruzat.

El Partido Liberal Doctrinario, cumpliendo también con este compromiso, se dirigió ayer al presidente de la Junta Central Radical en los siguientes términos:

"Santiago, 1.o de Abril de 1926. —Señor presidente:

El Partido Liberal se ha impuesto con verdadero agrado de la designación del señor Aurelio Cruzat como candidato a senador por la Agrupación de Valparaíso y Aconcagua.

A este respecto, la mesa directiva del Partido Liberal ha enviado una circular telegráfica a las asambleas liberales de dichas provincias solicitando, de acuerdo con el pacto electoral, recientemente firmado, el apoyo incondicional de nuestras asambleas, para el candidato proclamado por el Partido Radical.

Rogamos a Ud. creer que los liberales de Valparaíso y Aconcagua, haciendo honor a los compromisos contraídos por nuestro partido, cumplirán lealmente, ahora como siempre, con la palabra empeñada, máxime tratándose de un distinguido miembro del Partido Radical, partido al que nos ligan tantos lazos de sincera amistad.

Con sentimientos de nuestra más alta consideración, nos suscribimos como sus más attos. y SS. SS.—Abraham Gatica, presidente".

LOS DIPUTADOS COMUNISTAS Y ASALARIADOS ANTE EL PROYECTO DEL GOBIERNO

UN COMUNISTA Y UN ASALARIADO HABLARAN EN LA RECEPCION DEL MINISTERIO

Los diputados comunistas y asalariados celebraron ayer una importante reunión para acordar la actitud que asumirían ante el proyecto de Estatuto Administrativo y la ley de emergencia.

Después de un profundo examen de ambos proyectos, se resolvió presentar un informe propio por el que se demuestra que el Gobierno pudo, si hubiese querido, apelar a diversos recursos antes de atentar contra los sueldos de los empleados públicos que, salvo los que por su enorme cuantía constituyen un valioso privilegio, el resto representa un mínimo de vida que no puede permitir la menor lesión.

Se estimó que en general el Gobierno con un criterio perfectamente burgués, pretendía hacer caer todo el peso de sus desaciertos sobre las clases asalariadas cuya vida es bajo todo punto de vista angustiosa.

En seguida se acordó que en la presentación del Ministerio a la Cámara hablen independientemente un diputado comunista y un asalariado, aún cuando ambos concurren en el mismo criterio para apreciar al actual Gobierno y la política que ha venido desarrollando.

Finalmente se acordó reunirse nuevamente tan pronto esté listo el informe que presentará el diputado Sepúlveda Leal, miembro de la Comisión de Gobierno Interior, el que será sometido previamente a la ratificación del grupo comunista asalariado.

NOTAS POLITICAS

LA ELECCION COMPLEMENTARIA DE MAÑANA EN VALPARAISO Y ACONCAGUA

IRAN A LA LUCHA LOS SEÑORES AURELIO CRUZAT Y MANUEL O'RYAN

Mañana debe efectuarse en Valparaíso y Aconcagua la elección complementaria para llenar la vacante senatorial dejada por el señor Ismael Undurraga, en esa Agrupación Provincial.

La candidatura de los Partidos Unidos es la del señor Aurelio Cruzat, proclamado por el Partido Radical y que, en virtud del Pacto Electoral Complementario, apoyarán también los Liberales Democráticos, Conservadores y Liberales.

El otro candidato es el señor O'Ryan, proclamado por el Partido Demócrata y a quien hasta ahora no han decidido prestarle su apoyo los Comunistas y Asalariados.

PARTIDO COMUNISTA

LA MANIFESTACION A CONTRERAS LABARCA.— El Comité organizador de la manifestación que se ofrecerá el Domingo próximo al diputado comunista por Tarapacá señor Carlos Contreras Labarca ha acordado suspender el acto cultural que se realizaría en el Teatro Esmeralda. Este acuerdo ha sido adoptado en consideración a que ese mismo día debe efectuarse un beneficio para los obreros carboníferos en este Teatro.

La manifestación consistirá, entonces en un almuerzo que se servirá el Domingo 4 en el Hotel Villa Roma, Avenida Ossa 877, dejándose el acto cultural para el Domingo 11.

El punto de reunión para dirigirse al almuerzo es la Plaza de Armas, donde se tomará carro Tobalaba a las 12 del día.

Se nos encarga recomendar a los interesados que hoy es el último día para retirar las tarjetas de adhesión.

PARTIDO COMUNISTA. — SECCION SANTIAGO.— Los componentes de esta sección están citados para el Lunes a las 8.30 P. M., en Delicias 1867, para tratar los puntos que quedaron pendientes de la última sesión.

El Segundo Congreso de la Juventud Demócrata

LA CONFEDERACION DEMOCRATA SE REUNE

Información oficial que nos pide publicar el Consejo Directivo de la Confederación Demócrata:

"Han entrado en un momento de verdadera actividad los trabajos que realiza la Confederación Demócrata de Chile para celebrar el 1.o de Mayo próximo la solemne inauguración del II Congreso Nacional de la Juventud Demócrata.

Las comunicaciones que a diario recibe la Secretario General de diversas ciudades, especialmente de Temuco, Chillán, Talca, Concepción, Valdivia, Santiago y Valparaíso, hablan elocuentemente del entusiasmo que ha logrado despertar en los círculos demócratas del país la próxima Asamblea General de la Juventud del Partido.

EL PROGRAMA DEL CONGRESO

El programa elaborado para esa Asamblea abarca entre otras, interesantes materias, lass iguientes:

Organización y labor de propaganda de la juventud demócrata de Chile, sus principios y carta orgánica, Estatutos y reglamentos, de sus centros y de la Confederación Demócrata.

Orientaciones sociales y políticas del partido, su reorganización y purificación.

Juicio sobre el cumplimiento de las finalidades revolucionarias y situación de la democracia ante el nuevo régimen de Gobierno.

Materias de orden cultural, gremial y económico, de carácter nacional ante el Directorio general, y

Los trabajos y mociones que además de estos puntos presenten los centros y congresales.

LAS INSCRIPCIONES

La institución organizadora está recibiendo las inscripciones de congresales, pero la fecha precisa de recepción de éstas, tanto para los centros como para los miembros del Partido en general, será fijada por la asamblea de delegados de la Confederación, en sesión extraordinaria que efectuará hoy, a las 4 y media P. M., en Rosas 1049, altos.

A esta reunión, en que se tratarán otras importantes materias, se ha recomendado la puntual asistencia de los delegados de centros.

UNA ASAMBLEA PUBLICA PRELIMINAR

El Consejo Directivo de la Confederación ha tomado la iniciativa de realizar el Domingo 11 de Abril una asamblea pública de la Juventud Demócrata, en un teatro de Santiago, como preliminar del Congreso, para escuchar en ella disertaciones de distinguidos correligionarios, parlamentarios y jóvenes, sobre diversos tópicos y muy en especial sobre la encuesta "Medios pro-reorganización y purificación del Partido", sometida a los centros del país. El Consejo Directivo está citado con asistencia encarecida para hoy Sábado, a las 4 de la tarde en la secretaría.

ACCION DE LOS CENTROS

Se hace indispensable una acción, más efectiva, y continuada de los centros demócratas de todo el país en orden a debatir los puntos que tratará el Congreso, fijando sus orientaciones, para que sus delegados lleven a él la expresión cierta de su sentir y puedan contribuir a los estudios y resoluciones que abordará.

LOS CONGRESALES

Dada la amplitud de miras de estas reuniones de la juventud demócrata en sus congresos, pueden inscribirse los delegados oficiales de los centros y libremente los correligionarios en las categorías de obreros, empleados, profesores, estudiantes y profesionales, por cuanto una de sus principales finalidades es la de constituir la expresión del sentir de las fuerzas vivas, nuevas y puras de la joven democracia nacional. — **Serafín Soto**, Secretario General. — **Luis Alegría**, Secretario. — **Juan Uribe U.**, tesorero. — **Máximo Solsol y Manuel Eduardo Encina**, vocales del Consejo Directivo".

PARTIDO DEMOCRATA

AGRUPACION DEPARTAMENTAL DE SANTIAGO. — (Versión Oficial).— El Jueves ppdo. efectuóse la asamblea extraordinaria pedida por el número reglamentario de los correligionarios de la Comuna de Providencia.

Fué presidida por el titular señor Luis A. Muñoz, actuando de secretario el señor Humberto Meza y con numerosa asistencia de correligionarios.

El punto de la convocatoria era tomar conocimiento y resolver las dificultades ocurridas últimamente en la Agrupación Seccional de Providencia.

El presidente hizo una exposición detallada y documentada de estos incidentes; hicieron uso de la palabra en seguida los señores Arturo Salvo, Arístides Novoa, Máximo Bravo, Adolfo Sotomayor, Carlos Aranis, Claudio Leyton, Ebzo Castro, Perfecto Lazo, Pedro H. Martínez, quien propuso la aprobación del Comité que preside el señor Guillermo Doren y el señor Juan J. Velásquez, que presentó otro voto pidiendo la aprobación del Comité que preside el señor Arturo Torres Molina, el que está concebido en los siguientes términos: "Considerando: que dados los antecedentes de las incidencias producidas en la Agrupación de la Comuna de Providencia, en la que se ha faltado a la disciplina, se han comprobado irregularidades, se ha incurrido en hechos que evidencian el desconocimiento a los reglamentos del Partido. La asamblea demócrata de Santiago acuerda: 1.o Se reconoce como único directorio del Comité que dirigirá los destinos de la democracia en Providencia el que preside el señor Arturo Torres Molina; 2.o El Ex-Comité presidido por el señor Guillermo Doren hará entrega de todos los útiles, enseres, documentos y dinero que obren en su poder, en el plazo de 15 días; y 3.o Se aprueba ampliamente los acuerdos unánimes del Directorio Departamental y muy especialmente la actuación del presidente señor Luis A. Muñoz".

CENTRO ANTONIO POUPIN. — Cita para hoy a las 9 P. M. a junta general extraordinaria.

CENTRO DEMOCRATA FRUCTUOSO GONZALEZ, 3.a COMUNA, SECTOR YUNGAY (Herrera 987). —Cita a una reunión general de todos sus miembros hoy, a las 9 P. M. en el nuevo local social, ubicado en la calle Herrera N.o 987.

ASALARIADOS

UNION SOCIAL REPUBLICANA DE ASALARIADOS DE CHILE. — Comuna de Providencia.— Cita para hoy a las 9 P. M., a asamblea general en Avenida Italia N.o 1669 a fin de tratar importantes asuntos.

Comuna de San Miguel.— Ha convocado para hoy a las 8 P. M. en su local de la Avenida Silva N.o 30 a junta general para tratar cuestiones de actualidad.

Reunión de Comisiones.— La Comisión de Propaganda de la Usrach está citada para mañana Domingo a las 10 A. M., en San Antonio 347. Se encarece la asistencia a los señores Avila, Schnake, Molina, Alvarez, Campaña, Mardones, Galaz, Rojas, Hernández, Rodríguez, etc.

Comisión de Deportes.— La Comisión encargada del próximo match de foot-ball a beneficio del Policlínico de la Usrach, señores Corral, Rodríguez, Pérez, Rojas M., Lobo, está citada para mañana a las 10 A. M., en el local de San Antonio 347.

Comisión Revisora de Cuentas.— Esta comisión formada por los señores Galaz, Corral y Avila, está citada para el Miércoles próximo a las 7 P. M.

Fundos y Chacras
VENDO LOS SIGUIENTES

5 EN LOS ANDES
6 EN SAN FELIPE
5 EN RAMAL CALERA
3 EN PETORCA
2 EN LIMACHE
6 EN CASABLANCA
2 EN LLAY-LLAY
3 EN QUILLOTA
3 EN SAN BERNARDO
15 EN SANTIAGO
2 EN NOS
6 RAMAL MELIPILLA
4 EN BUIN
5 EN PAINE
6 EN RANCAGUA
2 EN GRANEROS
4 EN REQUINOA
8 EN ROSARIO
4 EN RENGO
2 EN PELEQUEN
5 EN NANCAGUA
10 RAMAL ALCONES
6 RAMAL LAS CABRAS
6 EN SAN FERNANDO
2 EN TINGUIRIRICA

10 EN CURICO
5 EN CHIMBARONGO
10 RAMAL HUALAÑE
4 EN MOLINA
5 EN TALCA
7 EN LINARES
5 EN PARRAL
10 EN CHILLAN
6 EN SAN CARLOS
10 RAMAL A TOME
5 EN CONCEPCION
4 EN EN LOS ANGELES
4 EN ARAUCO
6 EN MULCHEN
2 EN ANGOL
3 EN RENAICO
5 EN TRAIGUEN
4 EN COLLIPULLI
3 EN VICTORIA
7 EN TEMUCO
3 EN CARAHUE
10 EN VALDIVIA
5 EN LA UNION
4 EN OSORNO

ALEJANDRO GREENE CRUZAT
SECCION FUNDOS
ALEJANDRO GREENE VALVERDE
TEATINOS 86.— CASILLA 3722

Impuesto Fiscal sobre Bienes Raíces

Se avisa a los contribuyentes de la ciudad de Santiago, cuyas propiedades están ubicadas en la 1.a hasta la 13.a subdelegaciones urbanas, o sea, dentro del sector que limita: al Norte, con el río Mapocho; al Sur, con el lado Norte de la Alameda de las Delicias; al Oriente, con la Plaza Italia; al Poniente, con la Avenida Matucana y parte limítrofe con la Comuna Yungay, que, desde el próximo Lunes 5, deberán pagar, en las oficinas de la III Zona de la Dirección General de Impuestos Internos, calle Agustinas N.o 673, de 9 y media a 11 A. M., y de 2 a 5 P. M., la parte de **Impuesto Fiscal sobre Bienes Raíces**, correspondiente al primer semestre del año en curso, y en conformidad a la Ley de la Renta N.o 755, de 16 de Diciembre de 1925.

Se advierte que es indispensable presentar el recibo de la contribución correspondiente al segundo semestre del año 1925, o, en su defecto, el recibo municipal del primer semestre del año en curso.

Se pide a los contribuyentes que, con el fin de evitar aglomeraciones y de no incurrir en los intereses penales y sanciones que señala de la Ley, concurran a retirar sus boletines en el curso del presente mes de Abril.

Santiago, 1.o de Abril de 1926

EL ADMINISTRADOR DE LA III ZONA DE IMPUESTOS INTERNOS.

ESTAMPILLAS
PARA COLECCION
COMPRA Y VENTA
Solicite catálogo gratis
Marcos Rachitoff
Filatelista
1040 — AGUSTINAS — 1040
SANTIAGO

NO OLVIDE QUE EN EL CURSO DEL MES PROXIMO PODRA USTED CONTAR EN SU CASA CON EL PRODUCTO

MILKO
(M. R.)

o sea con la leche desecada más pura y sana que es dable obtener.

Después de la buena leche materna, MILKO es el alimento soberano para devolver la salud y las fuerzas a los niños enfermos y para evitar muchos trastornos y enfermedades a los niños sanos.

Para las personas débiles o convalescientes, MILKO es un alimento de fácil digestión y de un gran poder nutritivo.

$ 20
PIDA UNA COMBINACION DE CINCO BLOCKS HILO DE 100 HOJAS Y 300 SOBRES INVIOLABLES
TODO IMPRESO
LATHROP Hnos- Huérfanos 1055.

¡¡INDUSTRIALES!!
VENDO PROXIMA AL PORTAL EDWARDS
ESQUINA.— EXTENSA CASA HABITACION, UN PISO. — Consta de salón, salita, escritorio, comedor, 6 dormitorios, baño, pieza guarda-rropa repostero, cocina, despensa con subterráneo. Aparte 2 piezas y baño, servidumbre. Dos patios, jardín.
GRANDES BODEGAS CON SUBTERRANEOS, ENMADERACION PINO, TECHO DE ZINC
PRECIO: $ 150,000
CARLOS OSSANDON B.
CASILLA 1080. — BANDERA 168

EL EQUILIBRIO ORGANICO.

Todas las substancias que necesita el cuerpo humano para mantener inalterable el equilibrio orgánico se encuentran en el Hipofosfol 18, compuesto M. R. (a base de hipofosfitos de cal, sodio, manganeso, quinina, fierro y estricnina).

Basta el hecho que una sola de estas substancias principie a escasear, para que sobrevenga el mal funcionamiento de uno o más órganos del cuerpo, y, como consecuencia, el quebrantamiento de la salud. El Hipofosfol 18 comp. se emplea con éxito en los casos de debilidad general, afecciones al pulmón y corazón, bronquitis crónicas, principios de tisis y para estimular el apetito.

Los productos 18 fueron premiados en la Exposición Internacional de Bolivia con el Gran Premio de Honor.

VALPARAISO (DE NUESTROS CORRESPONSALES) INFORMACIONES DEL INTERIOR

UN EXCURSIONISTA MUERE AHOGADO EN REÑACA

En la tarde de ayer, en circunstancias que don Juan Ruiz, español, de 52 años, se bañaba en una playa de Reñaca, fué arrastrado por las corrientes mar adentro, pereciendo.

Este señor Ruiz formaba parte de un grupo de excursionistas que había ido a Reñaca con el propósito de pasar allí el día. Su cadáver aun no ha sido encontrado.

Incendio en la calle Rodríguez esquina Andrés Bello

El fuego había aparecido con gran violencia en un edificio de un piso y de material ligero, situado en ese lugar y ocupado en su totalidad por un almacén y bodega de propiedad de Felipe González.

Las bombas, que acudieron con la presteza de costumbre, lograron dominar el fuego en poco más de media hora de labor, impidiendo en tal forma que se propagase a las construcciones vecinas ocupadas en su mayoría por gente de escasos recursos.

El edificio incendiado, que formaba esquina en las calles nombradas, no teniendo edificios vecinos sino en la parte posterior, es de propiedad de la señora Rosa Costa viuda de Mañasco, residente en el Cerro Alegre. Estaba construído de maderas y calaminas.

Los seguros comprometidos en este incendio son importantes. Felipe González, dueño del almacén, tenía constituído sobre su negocio un seguro de 22 mil pesos repartido en las compañías Phoenix, Royal Lancashire y Unión Rock.

La señora Costa tiene por su edificio también un seguro por una regular cantidad, pero se ignora el monto y la compañía.

Momentos antes de darse la alarma se declaró en la bodega del almacén un principio de incendio que fué conjurado por la policía y algunos vecinos.

En este principio de incendio no se dió la alarma por considerarse innecesario. Momentos más tarde estallaba el fuego con toda su violencia, en forma que al llegar las bombas, abarcaba todo el edificio.

ANTOFAGASTA

"DEBE BUSCARSE OTROS EMPLEOS AL CARBON NACIONAL"

"Y NO GRAVAR CON NUEVOS IMPUESTOS EL PETROLEO EXTRANJERO", DICE "EL MERCURIO" DE ANTOFAGASTA, REFIRIENDOSE AL PROBLEMA CARBONIFERO

ANTOFAGASTA 2. — "El Mercurio" de esta ciudad, refiriéndose a las declaraciones del Director General de la Armada, ante la Comisión que estudia el problema del carbón, en donde se pronunció francamente en favor del petróleo, dice, que a su juicio, la actitud del almirante Schroeder, tiene una importancia decisiva en el problema planteado con motivo de la crisis del carbón.

En seguida se refiere a los diversos factores que han concurrido para producir esta crisis, los que en las circunstancias actuales no vale la pena considerarlos, sino como una experiencia para el porvenir.

Por una parte, [illegible], actuó una política errada de los carboneros, desde el punto de vista de la expansión comercial, de la que se ocuparon oportunamente. El punto de vista técnico también fué descuidado.

Expresa también que las faenas estuvieron perturbadas por la obra de agitadores, y que por último, intervinieron combustibles de calidades superiores, ante los cuales el carbón nacional queda, como lo ha observado, el almirante Schroder, en situación irremisible de inferioridad.

Termina diciendo que por estas causas es necesario buscar otros empleos al carbón nacional y no poner impuesto al petróleo, lo cual no hace sino recargar más la elaboración del salitre que está íntimamente ligado a la vida nacional. — El Corresponsal.

CONCEPCION

LOS OBREROS DE LA Cía. DE TRACCION ELECTRICA SE DECLARAN EN HUELGA

CONCEPCION, 2.—En forma repentina se declararon ayer en huelga los obreros de la Compañía de Tracción Eléctrica, debido a que la empresa para cumplir la ley 4043 sobre contrato de trabajo, exigió de los obreros la firma de un contrato individual.

Los trabajadores se negaron a firmar este contrato y respondieron a esta actitud, paralizando las labores.

ACONCAGUA

DE REGRESO DE EUROPA, MONSEÑOR KASTAO HABLA PARA "LA NACION"

RECORRIO URUGUAY, FRANCIA E ITALIA, PARA ESTUDIAR EL PROBLEMA DE LA SEPARACION DE LA IGLESIA DEL ESTADO

(DE NUESTRO CORRESPONSAL, SEÑOR J. MASAFIERRO)

LOS ANDES 2. — En la combinación de hoy llegó monseñor Kastao, acompañado de su secretario, señor Bascuñán.

Lo recibieron, el padre Mariano Sevori, el hermano José Castro y los señores: Bernardo Reyes y J. Echeverría.

Al presentarle el saludo de "La Nación", monseñor Kastao, se manifestó reconocidísimo, e hizo en seguida al Corresponsal las siguientes declaraciones:

"Me fuí a Europa en misión de estudios, llevando especialmente el encargo de preocuparme del régimen de la separación de la Iglesia del Estado, en otros países, a fin de aplicarlo en el mío.

Pasé primeramente a Montevideo, donde me puse en contacto con el obispo de esa ciudad, quien me dió a conocer la forma en que está estableciéndose en ese país las relaciones del Estado y la Iglesia.

Continué mi viaje a Francia, en donde recorrí veinte diócesis. Allí pude observar que la situación económica de Francia, como en otras actividades, repercute notablemente en la vida eclesiástica.

En mi viaje a Roma, que tuvo por objeto saludar al Papa, y ganar el Jubileo, pudo observar que el Gobierno de Mussolini, es casi mejor que uno católico, manteniéndose el clero con gran libertad".

Los ferrocarriles trasandinos caminos, vías fluviales, etc.

El Director General de Obras Públicas ha enviado al Ministerio del ramo, la memoria correspondiente al año recién pasado.

En esta memoria, que es de sumo interés, el Director de Obras Públicas, señor Illanes, expone en líneas generales las razones de orden técnico, administrativo y económico que han servido de base a los estudios y trabajos de vías realizados por esa repartición y a los que deben emprenderse conforme al programa que ha sido confeccionado para tal objeto.

El señor Director de Obras Públicas, estima que es imprescindible proceder con arreglo a un plan metódicamente estudiado a la reparación y contrucción de las diversas vías de comunicación, pues deben considerarse los centros de producción y de consumo, la dirección y recorrido de la carga, la intensidad y el desarrollo del tráfico, la coordinación entre las diferentes vías de transporte y los factores provenientes de circunstancias locales a fin de que cada obra corresponda a una necesidad sentida e impuesta por situaciones de carácter diverso.

Con el objeto de solucionar este problema la Dirección de Obras designó una comisión formada por los Inspectores de Ferrocarriles, de Hidráulica y de Caminos, comisión que elaboró un plan que fué aprobado por el Consejo de Obras Públicas y misiones y presupuestos de gastos que debían someterse a la consideración del Ministerio respectivo.

HAY MAS DE 1,000 Kms. DE LONGITUD NAVEGABLE EN NUESTROS RIOS

En el ramo de ferrocarriles, dicho plan comprendió los estudios de los transandinos de Antofagasta a Salta y por Lonquimay y de las líneas férreas de Lanco a Panguipulli, Cocule a Lago Ranco y Río Negro a Maullín.

Las comisiones de ingenieros que fueron designadas del estudio del primero de los transandinos, salió al terreno a cumplir su misión a fines de Noviembre; las de Cocule a Lago Ranco y Río Negro a Maullín, sólo en los últimos días del año pudieron emprender los estudios de las obras del ferrocarril.

En cuanto al ramo de caminos, la memoria manifiesta que se han designado tres comisiones de ingenieros, que han hecho estudios definitivos de 133 kms. de 80 metros de carreteras, anteproyecto de 7 kms., 100 metros y reconocimiento de 16 kms.

En la actualidad se encuentran en estudio, los caminos de Santiago a Melipilla y Casablanca, de las Astas a Caimanes, de San Antonio a Cartagena y 25 kms. de Concepción a Florida.

En la memoria a que nos referimos se deja establecido que nada se ha hecho en materia de vías fluviales, aunque estas vías están llamadas a ejercer una gran influencia en la solución económica del problema de los transportes. Salvo en el río Valdivia en el cual se ejecutan trabajos de regularización, en los demás, no se ha hecho obra alguna digna de mencionarse.

Se estima—añade la memoria—en unos mil kilómetros de longitud total navegable de nuestros ríos, de los cuales 362 son por embarcaciones mayores. Si se considera que, en general, el arrastre por agua es más económico que por las vías terrestres, hay conveniencia de fomentar el transporte por agua, especialmente para la carga de poco valor y gran volumen que debe recorrer largas distancias hasta los centros de consumo. Ciñéndose a los proyectos definitivos que se elaboren sobre la base de los estudios que deben realizarse en cada región, se ejecutarían en cada vía fluvial las obras necesarias para servir al tráfico durante el primer período y progresivamente se harían trabajos de ensanche o de perfeccionamiento del desarrollo del tráfico.

El progreso general del país requiere cada día más seguridad económica y regularidad en los transportes y es indispensable atender con previsión a estas necesidades, procurando alcanzar el mayor provecho posible de la cooperación entre las diversas vías de acarreo o sea entre los ferrocarriles, caminos y vías fluviales y marítimas.

EN LA MADRUGADA SE DECLARO UN INCENDIO EN SAN DIEGO ESQ. DE DIEZ DE JULIO

Minutos después de las 2 de la madrugada de hoy, se declaró un incendio en la fábrica de gorras situada en la calle San Diego 709, de propiedad del señor Eugenio De Giorgis.

A pesar de que las bombas acudieron con toda presteza, se alcanzó a quemar parte de la fábrica, alcanzando el fuego a amagar la zapatería La Valdiviana, de propiedad del señor Octaviano de la Fuente, San Diego 705, y la bodega de frutos del país ubicada en Diez de Julio 1110, del señor José A. Salinas, quien tiene un seguro de 20,000 pesos en La Santiago.

Sufrió perjuicios por el agua la casa habitación del señor Víctor Illanes Alfaro, quien tiene un seguro de 12,000 pesos en La Española.

Hasta los últimos momentos, el dueño de la fábrica de gorras no había sido encontrado por la policía, ignorándose, por esta causa, el monto del seguro del establecimiento incendiado.

ATACAMA

EL SERVICIO DE TRENES POR [illegible] LONGITUDINAL

CONTINUA HACIENDOSE EN MUY MALAS CONDICIO

OSORNO, 2.— El comandante interino del Batallón Zapadores, capitán Eduardo Leyton, entregó ayer esta unidad militar al nuevo jefe, mayor don Ricardo Dávila Budge.

—La gran crece del río Rahue arrastró ayer el puente provisorio que existía entre Osorno y la población Rahue, debido a lo cual se ha interrumpido el tránsito de vehículos.

El puente en construcción está sólo habilitado para peatones.

—La Tesorería Fiscal sólo ha percibido la suma de $ 305,673.45, por contribuciones de impuesto a la renta de primera categoría, de las cinco comunas en que está di... departamento de Osorno.

—A consecuencia de las ... vías, en los últimos días ... ducido un derrumbe en la ... rrea entre la estación de ... Montt y Alerce.

Este derrumbe cubrió, ... nos, una extensión de ... interrumpió el tráfico de ...

La lluvia persistente ... últimos días ha causado ... ños en la cosecha de papas ... halla atrasada.

—Ayer fué licenciado ... gente que hizo su servicio ... el Regimiento Zapadores, ... año 1925.— (El corresponsal).

LLANQUIHUE

SERIOS DAÑOS EN LA COSECHA ... PAPAS HAN CAUSADO LAS LLUVIAS

COPIAPO, 2.— Anoche debutó en esta ciudad el Circo Italiano, dejando en el ánimo del público, buena impresión.

—El servicio de trenes por el longitudinal sigue muy mal, pues el tren directo de pasajeros llega ordinariamente los días Lunes, debido a los accidentes que sufre en el trayecto.

Los pasajeros se manifiestan temerosos al ocuparlo.

El último accidente ocurrido el Lunes recién pasado pudo tener horrorosas consecuencias, a no mediar la circunstancia que el tren iba a escasa velocidad y los carros que se volcaron eran de material ... tal forma que soportaron ... y no lesionaron a los pasajeros. (El corresponsal).

SANTIAGO

Una velada pro-Gota de Leche de Maipú

MAIPU, 2. —En el local de la Escuela O'Higgins se verificó ... noche del Domingo una velada ... nizada por el Consejo ... Patria y Hogar, a beneficio ... "Gota de Leche" de esta ...

LINARES

Un Ministro de la C... para sustanciar el s... por asalto a "La A... dad"

LINARES 2. — A raíz de ... que obligó a cerrar las puertas ... imprenta del diario "La A... de esta ciudad, el juez del ... el jefe de la policía, han ... toda actividad en la ... del proceso por este atentado.

La prensa de Talca, ... de la Corte de Apelaciones ... extensamente de este hecho ... que un Ministro de esta ... nal se avoque la sustanciación ... mario, dada la gravedad ... el delito perpetrado.

CONCEPCION

Hoy se dictará una c... rencia sobre Méx...

CONCEPCION 2. — El ... berto Téllez, dictará ... conferencia en el salón de ... la Escuela Normal de esta ...

El tema elegido para esta ... ción versará sobre la ... en México y otros aspectos ... da en ese país.

Llega un inspector a ... diar el problema ... la cesantía

CONCEPCION 2. — Desde ... encuentra en esta ciudad ... Tomás Romero Hodges, ... traordinario del trabajo, ... enviado por la Dirección ... Trabajo a estudiar el problema ... cesantía de los obreros ... del carbón.

Este funcionario de la ... del Trabajo, según declaraciones ... chas a la prensa, se preocupa ... pecialmente del traslado de ... ros cesantes a otros puntos ... de falter brazos.

VALDIVIA

La iniciación de las c... en la Escuela Nor...

VALDIVIA, 2.— El personal ... nistrativo de la Escuela N... esta ciudad, adoptó hoy los ... acuerdos:

1.o Iniciar el Lunes ... clases en el internado, ... de izamiento de la bandera.

2.o Enviar este mismo día ... grama al Director General ... cación, felicitándolo por ... su perseverante y patriótica ... en favor del mantenimiento ... ternado de este establecimiento.

3.o Agradecer particularmente ... diputado, señor Acharán ... su valiosa cooperación ... este caso.

4.o Dictar una breve ... para inaugurar las clases ... nuevo año escolar.— (El Corresponsal).

MAGALLANES

PUNTA ARENAS 1.—En ... en esta ciudad don Manuel ... prestigioso vecino que ... por espacio de 37 años ... torio

Un vapor con ganado

PARTIO A PUERTO ...

PUNTA ARENAS 2.—Hoy ... destino a Puerto Montt ... "Apolo", llevando un ... mento de ganado lanar ... Corresponsal.

Cómo serán las ... vas monedas ... 20 pesos

El Ministerio de Hacienda ... tará tal vez hoy las ... nes que contienen las ... rísticas de las nuevas ... de oro de veinte pesos ... rán entregadas en breve ... culación.

Al mismo tiempo ... ñalan las dimensiones ... y el peso de cada ... detallan las figuras que ... tampadas en ellas.

Jubilaciones de miembros del ... gisterio

El Ministerio de Ins... Pública, expidió en la ... ayer un decreto, conce... jubilación a los siguientes ... bros del magisterio:

Inspector General y ... de Caligrafía y Dibujo ... Valentín Letelier, Sr. ... pa Merino. El señor ... pués de 44 años de ... con $ 28,000.

A la Visitadora Especial ... señanza Manual de ... del país, señora Elvira ... no. La señora Castellón ... con $ 24,000 anuales, ... 36 años de servicios.

Cía. TRASATLANTICA ESPAÑOLA

SERVICIO PLATA-MEDITERRANEO

El rápido y lujoso vapor-correo,

"INFANTA ISABEL DE BORBON"

Saldrá de BUENOS AIRES para ESPAÑA el día 2 de Mayo próximo, con escalas en: Montevideo, Río de Janeiro, Las Palmas, (Canarias) Cádiz, Almería y Barcelona.

SERVICIO SUD-PACIFICO A ESPAÑA

El magnífico vapor-correo

"BUENOS AIRES"

Saldrá de VALPARAISO para ESPAÑA el Jueves 8 de Abril próximo, en la noche, con escalas en: Antofagasta, Iquique, Mollendo, Callao, Guayaquil; Colón, Puerto Colombia, Curacao, Puerto Cabello, La Guayra, Ponce, San Juan de Puerto Rico; Tenerife; (Canarias), Cádiz y Barcelona.

Se expiden pasajes para todos los puertos de escala, incluso: ANTOFAGASTA E IQUIQUE, y para los puertos del Norte de España: Vigo, Coruña, Gijón, Santander y Bilbao, con trasbordo en Cádiz.

También recibirá carga a tipos de fletes convenientes.

Esmerada atención y excelente alojamiento y trato a todos los pasajeros de 1.a, 2.a y 3.a clases.

Se ruega a los señores pasajeros, se sirvan hacer reservar sus localidades con anticipación.

Para informaciones sobre fletes y pasajes, y reserva de camarotes, dirigirse a los Agentes:

MARTINEZ VELASCO y CIA.
Cochrane N.o 653.—Casilla 108 V.
VALPARAISO

LUEJE NIETO y CIA.
Agustinas N.o 639.— Casilla 3884
SANTIAGO

A-7

NEO BORNYVAL

HOGARES FELICES, EN QUE UN MIEMBRO DE LA FAMILIA ES ATACADO DE LA NERVIOSIDAD, SE VUELVEN EN UN INFIERNO.

NEO-BORNYVAL

es la salvación, pues calma los nervios y devuelve el dominio sobre sí mismo. El enfermo, tranquilizado, reconoce que sólo su estado excitado era la causa de toda discordia, y es con el uso del NEO-BORNYVAL que vuelve la tranquilidad y el BIENESTAR DE LA CASA.

J.D. RIEDEL A.G. BERLIN

Por el vapor "Santa Ana", procedente de Nueva York han llegado a esta capital los célebres personajes:

Mr. Jiggs FAUSTO	Mrs. Maggie CRISANTA	Daughter EUFRASIA	Dinty Moore CRISPIN
Chaplin	Jackie Coogan PIBE	Siky's Wife SENEGALAISE	

SE HOSPEDAN EN EL SAVOY

Hermosas estatuas de estos actores, como souvenir, se pueden adquirir al precio de QUINCE PESOS cada una, franco de porte. Embalaje perfecto. Altura: 22 a 25 centímetros.

Ordenes a:

AMERICAN NOVELTY Co.

CLASIFICADOR 287, SANTIAGO

Se solicitan agentes y se concede exclusividad en cada ciudad o territorio.

¡¡HACENDADOS!!

NAPHTO-CARBOL

conocido antisárnico para ganado, pídalo a

SAAVEDRA BENARD Y CIA.

CARBOLINEUM-HAMEL

pintura económica para maderas, pídala a

SAAVEDRA BENARD Y CIA

Agentes para Santiago.

MUEBLERIA COLON

56 — BANDERA — 58

GRANDES REBAJAS DE PRECIOS

NUEVO Y ESPLENDIDO LOCAL

Grace Line

Servicio rápido de pasajeros para Antofagasta, Iquique, Arica, Mollendo, Callao, Salaverry, Talara, Balboa, Cristóbal y

NUEVA YORK

"SANTA LUISA"

saldrá de VALPARAISO el 14 de Abril, a la 1 P. M.

"SANTA TERESA"	ABRIL 30
"SANTA ANA"	MAYO 12
"SANTA ELISA"	MAYO 26

News Orleans and South American Steahship Co. Servicio mensual de vapores de carga desde News Orleans EE. UU. a puertos chileno y vice-versa.

GRACE y Cía. (CHILE) S. A.

HUERFANOS, ESQUINA MORANDE.—SANTIAGO

SOCIEDAD ANONIMA MARITIMA GONZALEZ SOFFIA y Cía.

Vapores rápidos al Norte

El cómodo vapor de pasajeros:

"TALTAL" saldrá para COQUIMBO, CALDERA, CHAÑARAL, TALTAL, ANTOFAGASTA, TOCOPILLA e IQUIQUE.

EL MARTE 6 DE ABRIL, A LAS 6 P. M.

El vapor transatlántico de pasajeros:

"CHILE" saldrá para COQUIMBO, HUASCO, CHAÑARAL, TALTAL, ANTOFAGASTA, TOCOPILLA, IQUIQUE, CALETA BUENA y ARICA.

EL JUEVES 8 DE ABRIL, A LAS 6 P. M.

Unico vapor de la costa que cuenta con gran número de camarotes para una sola persona.

Por fletes, pasajes y demás pormenores, verse con:

R. DONOSO GRILLE
Galería Alessandri N.o 237
SANTIAGO

Cía. TRANSPORTES UNIDOS
Estado, esquina Alameda
SANTIAGO

En Valparaíso: Soc. Anon. Marit. González Soffia y Cía.
BLANCO N.o 903

SOCIEDAD MARITIMA Y COMERCIAL R. W. JAMES Y CIA.

LINEA DE VAPORES RAPIDOS DE PASAJEROS

"Flora" saldrá el Martes 6 de Abril, a las 6 de la tarde para Coquimbo, Huasco, Caldera, Chañaral, Taltal, Antofagasta, Mejillones, Tocopilla, Iquique y Arica. Este vapor atracará al Espigón el día de salida para recibir pasajeros.

"Fresia" saldrá el Martes 6 de Abril a las 4 de la tarde para Lota, Tomé y Talcahuano.

Por fletes, pasajes y demás pormenores, verse con:

Sociedad Marítima Comercial
R. W. JAMES y Cía.
AVENIDA ERRAZURIZ 1014
Teléfono Inglés 2652
VALPARAISO

LUIS A. GONZALEZ C.
BANDERA 152
Teléfono Inglés 2165
Casilla 1703
SANTIAGO

Cía. Sud-Americana de Vapores

SERVICIO MENSUAL A NUEVA YORK CON ITINERARIO FIJO EN 18 DIAS — SALIDAS EN SABADOS A LAS 4 P. M. EN PUNTO

"ACONCAGUA" 10 DE ABRIL — "TENO" 8 DE MAYO

Con escalas en Antofagasta, Iquique, Arica, Callao, Payta y Cristóbal.

SERVICIO QUINCENAL A GUAYAQUIL (ECUADOR) — SALIDAS EN VIERNES, A LAS 6 P. M.

"IMPERIAL" 16 DE ABRIL — "HUASCO" 30 DE ABRIL

Con escala en Coquimbo, Antofagasta, Gatico, Tocopilla, Iquique, Caleta Buena, Arica, Ilo, Mollendo, Chala, Pisco, Cerro Azul, Callao, Salaverry, Pacasmayo, Eten, Pimentel y Payta.

El vapor "Aysen" hará escalas extraordinarias en Huasco, Caldera, Chañaral y Taltal.

SERVICIO QUINCENAL A PIMENTEL (PERU) — SALIDAS EN VIERNES, A LAS 6 P. M.

"MAPOCHO" 9 DE ABRIL — "CACHAPOAL" 23 DE ABRIL

Con escalas en Coquimbo, Huasco, Caldera, Chañaral, Taltal, Antofagasta, Iquique, Pisagua, Arica, Ilo, Mollendo, Chala, Lomas, Pisco, Tambo de Mora, Callao, Huacho, Supe, Huarmey, Casma, Samanco, Chimbote, Salaverry, Pacasmayo y Eten.

VAPORES PARA PENCO, LOTA, TOME Y TALCAHUANO SALIDAS DE VALPARAISO TODOS LOS MIERCOLES DE TALCAHUANO SALEN DE REGRESO PARA VALPARAISO TODOS LOS MARTES A LAS 6 P. M.

WESSEL DUVAL & Co.
HUERFANOS
ESQUINA MORANDE

Cía. TRANSPORTES UNIDOS
Estado esquina Delicias
Sub-Agentes

P. S. N. C.

VAPORES PARA EUROPA

VIA CANAL DE PANAMA

ORTEGA. . . . 13 de Abril
(Vía el Estrecho de Magallanes)
ORITA. . . . 1.o de Mayo
(Viaje rápido)
OREPESA . . . 22 de Mayo
1 P. M.

Para Antofagasta, Mejillones, Iquique, Arica, Mollendo, Callao, Balboa, Cristóbal, La Habana, Coruña, Santander, La Rochelle, Pallice y Liverpool.

Por estos vapores se expenden boletos de segunda clase para Europa y puertos de la costa, a precios convencionales.

VAPORES PARA NUEVA YORK

ESSEQUIBO. . . 21 de Abril
EBRO. . . . . 19 de Mayo
ESSEQUIBO. . . 16 de Junio
1 P. M.

Para Antofagasta, Iquique, Arica, Mollendo, Callao, Salaverry, Payta, Balboa, Cristóbal, La Habana y Nueva York

R. M. S. P.

SERVICIO RAPIDO DE LUJO DESDE Buenos Aires a Europa

PROXIMAS SALIDAS DE LOS AFAMADOS VAPORES "A" VIAJES RAPIDOS A LISBOA EN 18 DIAS; CHERBURGO Y SOUTHAMPTON EN 19 DIAS

"ARLANZA"	14,930 toneladas,	7 de ABRIL
"AVON"	11,072 toneladas,	17 de ABRIL
"ALMANZORA"	15,551 toneladas,	28 de ABRIL
"ANDES"	15,620 toneladas,	8 de MAYO
"ASTURIAS"	22,000 toneladas,	22 de MAYO
"ARLANZA"	14,930 toneladas,	2 de JUNIO

PROXIMAS SALIDAS DE LA LINEA "D"

"DEMERARA"	23 de ABRIL
"DARRO"	7 de MAYO
"DESEADO"	21 de MAYO
"DESNA"	4 de JUNIO

VIAJES DE LLAMADA DESDE VARIOS PUNTOS DE EUROPA, SIRIA Y TURQUIA

SANTIAGO
Agustinas 1017 — Casilla 536

THE PACIFIC STEAM NAVIGATION Co.

VALPARAISO
Calle Blanco — Casilla 24 V.

SUB-AGENTES EN SANTIAGO: TRASPORTES UNIDOS, ESTADO ESQUINA ALAMEDA; VILLALONGA, AGUSTINAS N.o 817.

PERSECUCION INEFICAZ Y FOMENTO DEL CLANDESTINAJE

Con el celo que es encomiable, pero usando de procedimientos no muy adecuados al fin que se persigue, la Policía ha extremado últimamente sus actividades en el sentido de conseguir la estricta aplicación de la Ley de Alcoholes.

Nada tendría de objetable el deseo de la policía de aplicar estrictamente las disposiciones de una Ley, siempre que no se saliera del espíritu de ella al pretender darle a su letra una rigurosidad y un alcance que no tiene. La Ley de Alcoholes como todas las de carácter social, no persigue un objetivo inmediato ni tiende a provocar crisis decisivas por medio de imposiciones draconianas. Por el contrario, su acción es necesariamente lenta, persuasiva y, más que nada, de previsión.

El objeto de la Ley no es, ni puede ser, coartar el ejercicio del comercio lícito; su función primordial consiste en combatir los abusos del consumo y, especialmente, en abolir el clandestinaje. Pero es preciso reconocer que con los procedimientos puestos últimamente en práctica por la Policía no se consigue lo primero y se fomenta en cambio, lo segundo. La persecución sistemática al comerciante no es una política adecuada. Sólo se logra con ella inutilizar la iniciativa privada, producir la deserción del comerciante escrupuloso que se adapta a las disposiciones legales en vigencia y aumentar el número de los que ejercen sus actividades al margen de la Ley.

Además de ser pernicioso para el comercio este excesivo celo policial, es absolutamente inútil para alcanzar el fin que parece perseguirse. No es en los locales, abiertos siempre a la fiscalización de la Policía, donde el vicio planta su tienda. El vicio se refugia de preferencia en aquellos que, por su condición clandestina, escapan a todo control y cuyos frecuentadores viven en permanente equilibrio en las fronteras del Código Penal.

No hay duda que estaría más de acuerdo con la misión de la Policía aplicar toda la rigorosidad de la Ley y de su celo en esos centros que precautoriamente se han colocado fuera de su radio de acción que no en aquellos inscritos y patentados que sólo quieren ejercer una elemental libertad de comercio.

El Prefecto ha reconocido que la Ley es imperfecta. Es una mayor razón, entonces, para que no se extreme la energía en la aplicación de las disposiciones discutidas que contiene. Con un mayor tacto y con un concepto menos extremado de sus funciones, puede la Policía conseguir el objetivo que persigue. La hostilización sistemática es estéril y los procedimientos inquisitoriales sólo engendran sentimientos de resistencia que alejan de la acción policial la cooperación pública a que tiene derecho.

El fin que persigue la Policía es loable, pero los medios puestos en práctica para conseguirlo son inadecuados, perniciosos y contraproducentes y le restan eficacia a la Ley al despojarla de su carácter social y educativo.

AURELIO MOREIRA LETELIER.
Presidente de la Asociación de Licoristas de Chile

AL MARGEN DE UNA PREGUNTA

Tiene "Los Tiempos" una sección que sirve para formular algunas preguntas. Muchas veces, varias de ellas requieren respuesta; he aquí nuestro caso. Dice ese diario: ¿"Por qué se suprime el Consulado de Bolivia y se organiza una Agencia Comercial, para determinada persona?".

Respecto a lo primero, que se haya suprimido el Consulado de Bolivia, no nos corresponde opinar, por cuanto ello depende del Ministerio de Relaciones Exteriores, pero, desde luego podemos observar que la pregunta en lo que a esto se refiere, debe estar mal formulada, por cuanto en Bolivia hay varios Consulados y suponemos que no se hayan suprimido todos. Debe haber, pues, un error.

Respecto a lo segundo, podemos contestarla con pleno conocimiento de la materia, ya que es el suscrito, el aludido en ese párrafo.

Comenzaremos por decir, que también en su segunda parte, esa pregunta está mal concebida, por cuanto ninguno de los Ministerios que componen el gobierno de la República, ha decretado la organización de una Agencia Comercial en Bolivia. El Ministerio de Comercio y Vías de Comunicaciones, ha nombrado al suscrito "para que estudie en Bolivia, la organización de una Agencia Comercial, en aquella ciudad que sea más propicia, debiendo el suscrito presentar un informe sobre ello".

Como se ve, se trata de estudiar la organización de una Agencia Comercial con el objeto de intensificar el intercambio comercial chileno-boliviano. Esta medida del gobierno, ha sido propiciada por personalidades, cuya opinión debe merecer algunas consideraciones y que ésta ocasión servirá para darlas a conocer brevemente.

El Ministro de Chile en Bolivia, señor Barros Castañón, dice en comunicación directa al Ministerio de Relaciones Exteriores: "Es indispensable activar estudios organización Agencia Comercial".

El Presidente recientemente elegido en Bolivia, señor Siles, en comunicación directa al suscrito, dice: "La solidaridad de los intereses económicos, origina las verdaderas relaciones entre los Estados. Considero el establecimiento de una Agencia Comercial de Chile en Bolivia, como el primer paso hacia la aproximación."

Por último, el Ministro de Hacienda e Industria se expresa en la forma siguiente: "Como opinión particular mía, creo que el establecimiento de una Agencia Comercial de Chile en Bolivia, daría proficuos resultados, y es, en tal sentido que, auspiciando la laudable finalidad debida por Ud. perseguida, propenderé a su surgimiento."

Los estudios hasta ahora practicados, demuestran la necesidad de intensificar ese intercambio comercial, que poco a poco va debilitándose con grave perjuicio para nuestra expansión comercial, aspiración unánime hoy, de todas las naciones.

LUIS RAMIREZ SANZ.

EL ESCANDALO DEL DIA

Señor Director de "La Nación"
Ciudad.

Estimado señor Director:

Con este título se publica en la revista "Sucesos", una información sobre los proyectos de construcciones de casas baratas en Valparaíso, y en la cual se me ataca a mí y al Diputado por Santiago señor Vicente Adrián.

Para satisfacción de mis amigos y correligionarios debo hacer público que en cuanto tuve noticias de lo que a mí se me aseguró había ocurrido en el Teatro Esmeralda, le pedí al Presidente de mi Partido y Senador por Concepción don Luis Enrique Concha, invitara a una reunión al Senador por Tarapacá señor Manuel Hidalgo y al Presidente de la UECH, señor Hinojosa, para que este caballero en presencia de ambos concretara los cargos que se me había asegurado tenía en mí contra y para rogarle los hiciera en una asamblea pública a la cual concurriría yo.

Asistió también a esta reunión el Senador por Santiago señor Aquiles Concha a quien le rogué escuchara los cargos pues su opinión tendría para mí un gran valor por el hecho de que en los últimos tiempos nos habíamos combatido porfiada y ardorosamente.

Concurrió también el Gerente de la Sociedad Comercial "La Habitación" autora de los proyectos patrocinados por la UECH y el Diputado señor Adrián.

Una vez reunidos le pregunté al señor Hinojosa qué cargos tenía en mi contra y que según las versiones llegadas a mis oídos había él denunciado en el Teatro Esmeralda. El señor Hinojosa me respondió que me habían sorprendido y engañado, pues no tenía cargos personales en mí contra ni los había formulado en el Teatro.

Pedí que de esto quedara constancia por escrito, y el Senador señor Aquiles Concha de su puño y letra lo hizo.

Después de un breve cambio de ideas sobre la mejor forma de restablecer la verdad de lo ocurrido y de hacerlo público, el señor Hinojosa escribió con su propia mano y él mismo lo sacó en limpio en la máquina de escribir, lo siguiente, de lo cual me entregó a mí una copia:

"Con respecto a la información que aparece en "Sucesos" de hoy sobre la asamblea celebrada en el Teatro Esmeralda, el Domingo pasado, y en la cual se asegura que nuestro presidente, compañero Hinojosa, ha declarado que los señores Vicente Adrián y Juan Pradenas Muñoz, fueron quienes activaron ante el Consejo de Bienestar Social la aprobación del proyecto que gráficamente publica "Sucesos" como contrario a los intereses de la clase obrera de Valparaíso, declaramos: que ni en el Teatro Esmeralda, ni en las informaciones dadas a la prensa, hemos hecho aseveraciones de carácter personal contra los señores Pradenas Muñoz y Adrián, personas contra quienes no hemos formulado ningún cargo"

Una vez que terminó nos dijo que esa misma noche daría cuenta a la Junta Ejecutiva de lo tratado y resuelto, y que en los diarios de la tarde del Jueves y en los de la mañana del Viernes se publicaría la aclaración por él redactada.

En la confianza de que todo esto se cumpliría, no hice ninguna publicación antes para defenderme de los injustos ataques que el país conoce y de los cuales soy víctima. La justicia establecerá las responsabilidades; pero mientras tanto yo les digo a mis amigos y al país, que quien ha vivido hasta hoy en la pobreza porque jamás aceptó dádivas ni prebendas, no ha expuesto en esta ocasión ni su nombre, ni el de sus hijos, ni el de su partido, a la condenación y a la deshonra, inmiscuyéndose en negocios poco honorables e ilícitos.

Eso sí que proclamo muy en alto el derecho que me asiste para trabajar honradamente, como lo hago en el ramo de construcciones.

No creo que el hecho de ser demócrata o haber sido parlamentario me lo impida.

J. PRADENAS MUÑOZ

Aguárrás
TRICOLOR
Para entrega inmediata ofrecen
GRACE & Cía. (Chile) S. A.
HUERFANOS 1189

C U L T O

Los oficios del Viernes Santo en los templos de la capital

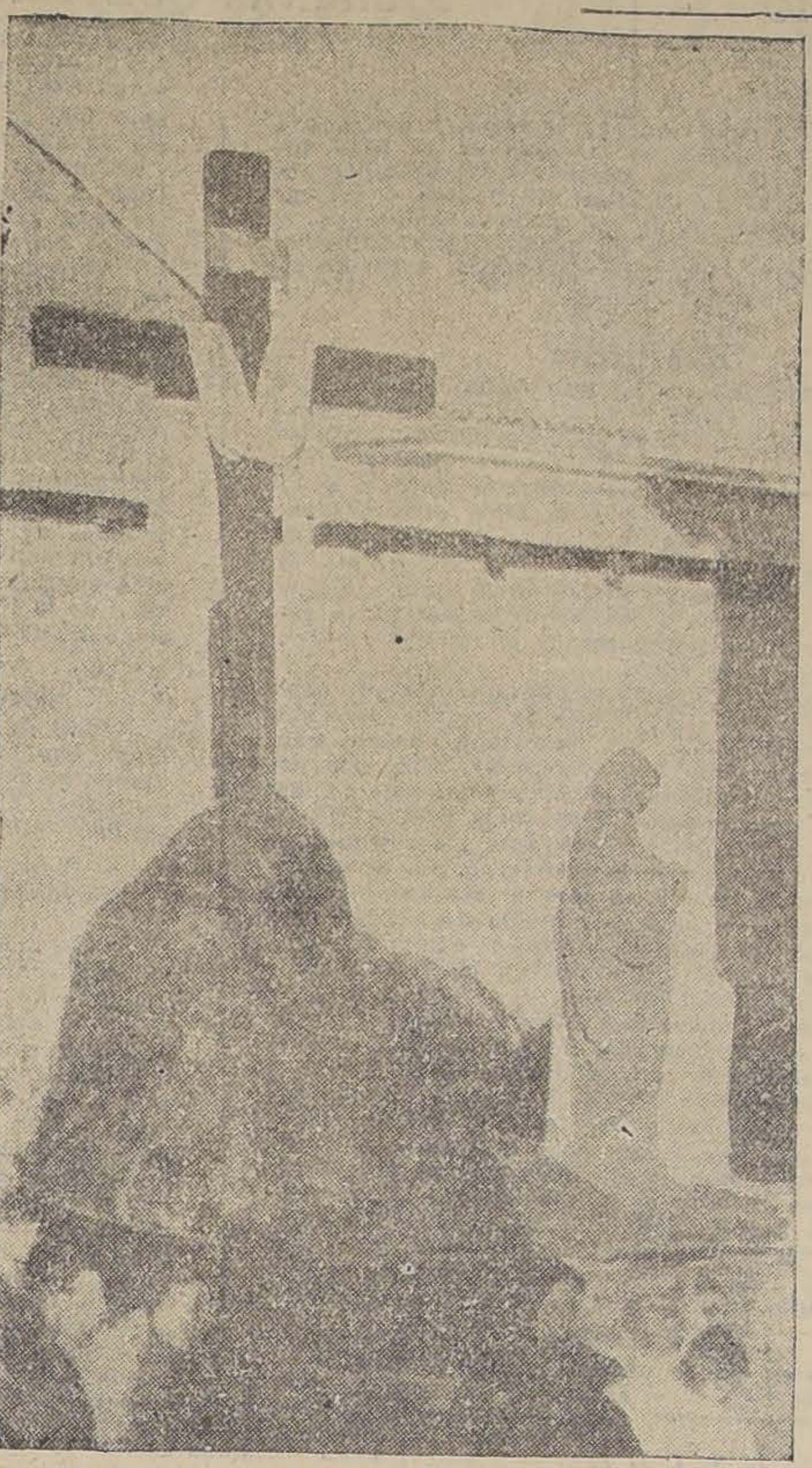

LA MADRE DEL HIJO DE DIOS AL PIE DE LA CRUZ EN DONDE SE CRUCIFICO A CRISTO

Los diferentes templos de la capital se vieron ayer invadidos por los fieles, con ocasión de las grandes festividades religiosas que se ofician en Semana Santa, para conmemorar el aniversario del sacrificio de Cristo.

Durante todo el día se desarrollaron estos actos religiosos en cada uno de los diversos templos, los que a las 6 P. M., entornaron sus puertas suspendiendo todas las festividades hasta la mañana de hoy.

EN LA CATEDRAL

A las 9 A. M., se dió comienzo a los oficios religiosos, cantándose la Pasión de Ett.

Instantes después se ejecutó la misa gregoriana y una procesión interna, en la cual participaron los numerosos fieles asistentes.

A las 12.45, se efectuó la lectura de las Siete Palabras, acto en el cual tuvo a su cargo el sermón el Pbro. don Francisco Javier Valdivia.

Terminaron las festividades del día con los solemnes maitines cantados, con asistencia del Venerable Cabildo y alumnos del Seminario.

Mañana se iniciarán las fiestas a las 8 A. M., con la bendición del fuego y del cirio pascual.

EN LA BASILICA DE LA MERCED

Este fué también uno de los templos que atrajo mayor número de fieles, pues durante todo el día, en el desarrollo de los diversos actos, una enorme concurrencia llenaba las amplias naves de la iglesia.

EN SANTO DOMINGO

El amplio y severo templo de los domínicos, situado en la calle Santo Domingo, fué también visitado durante todo el día por gran cantidad de católicos.

Terminaron las fiestas del día con una procesión interna, durante la cual los fieles cantaron con fervor letanías y Salve.

EN EL SALVADOR

Fué ésta una de las iglesias, en donde alcanzaron mayor realce estas festividades, principalmente la procesión realizada a las 4.30 P. M.

A esta hora una enorme cantidad de católicos, llevando varias andas, que representaban a Cristo Crucificado, salió desde este templo siguiendo por Huérfanos hasta la calle Manuel Rodríguez. Desde aquí llegó a la Alameda, doblando por la avenida Norte, para volver por la calle Almirante Barroso.

Durante todo el trayecto los fieles elevaron oraciones en homenaje a Cristo Crucificado.

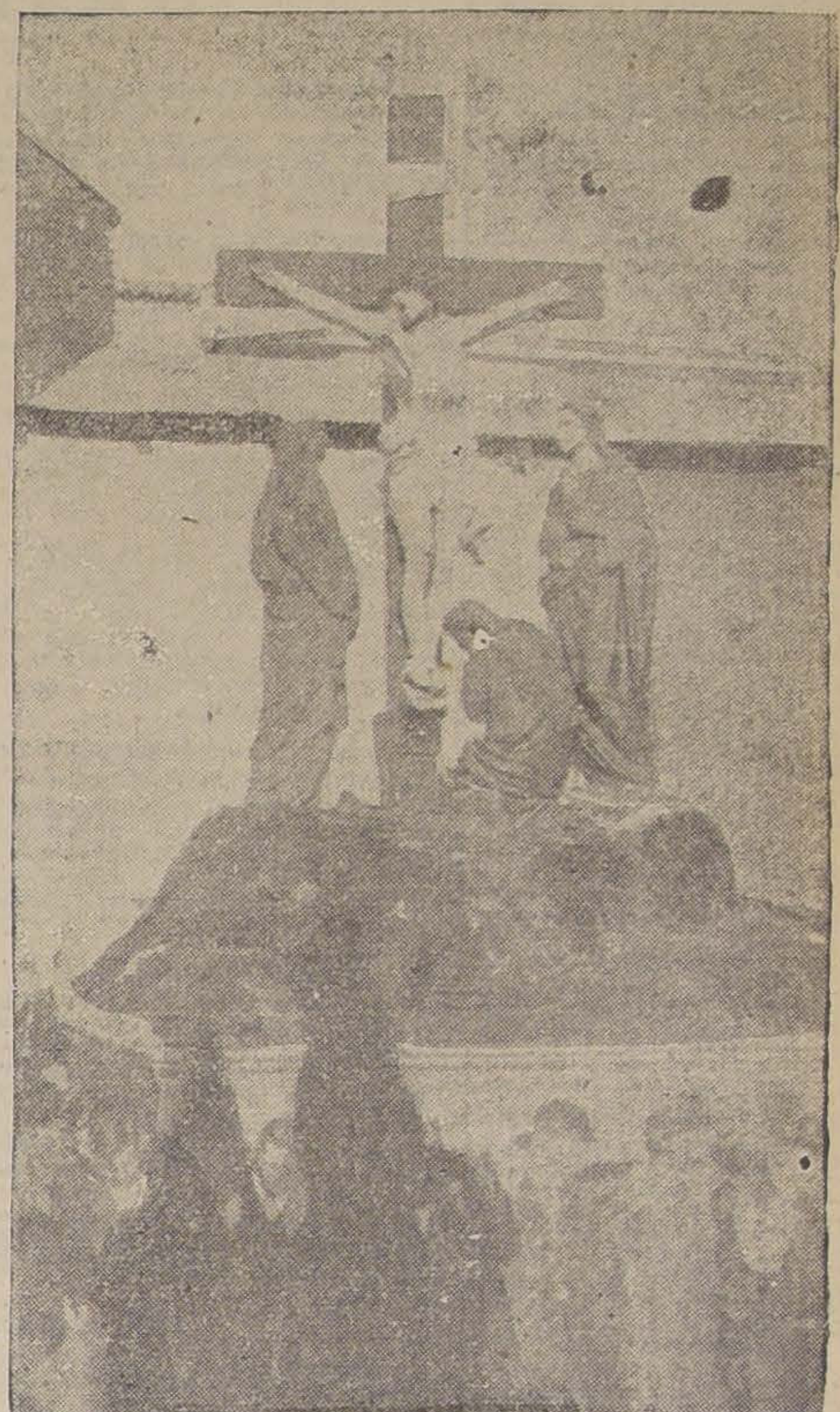

EL HIJO DE JOSE CRUCIFICADO

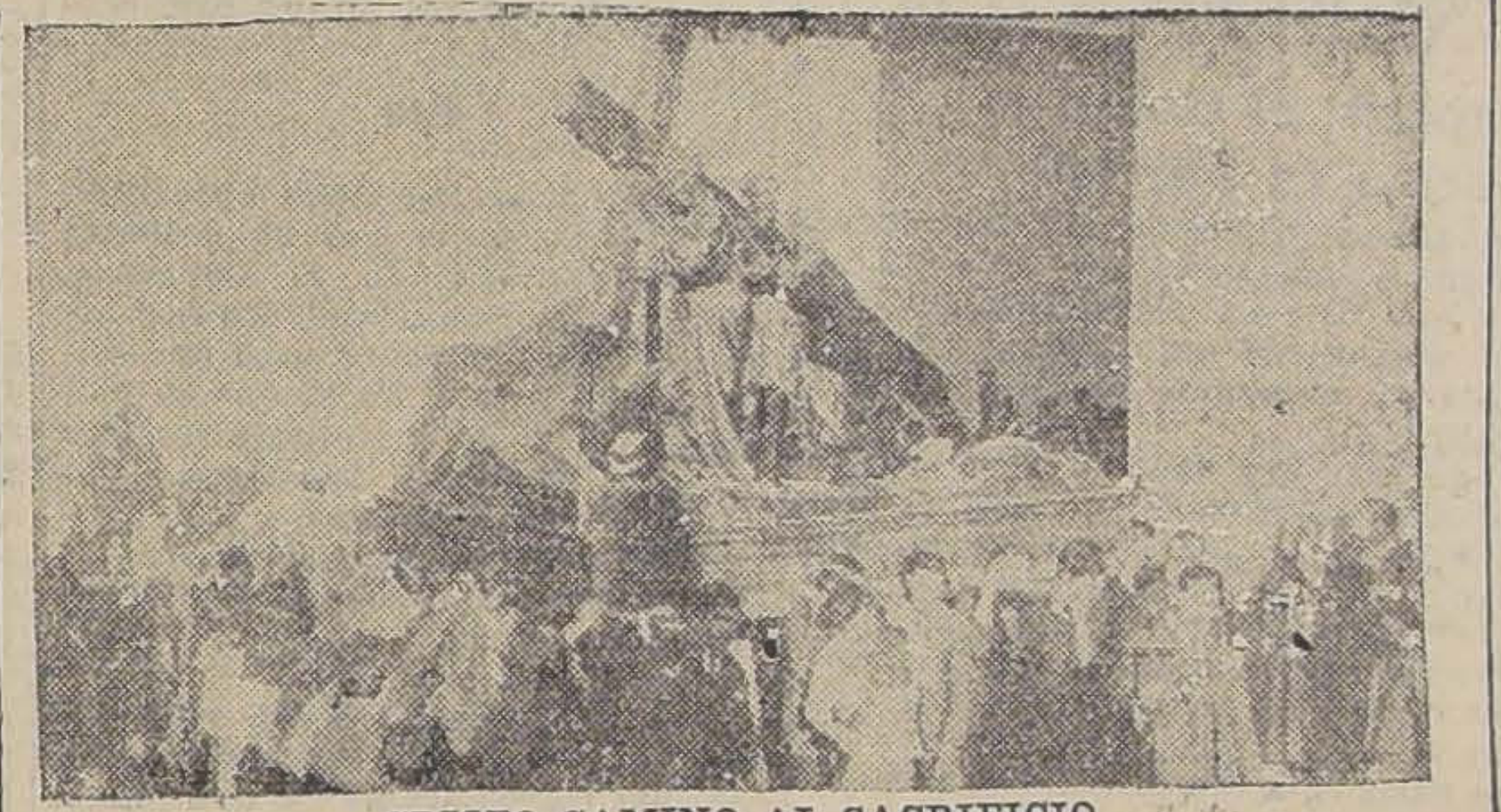

CRISTO CAMINO AL SACRIFICIO

EN LOS OTROS TEMPLOS

Como ya lo dijimos, todas las iglesias de la capital adquirieron un inusitado movimiento, caracterizándose éste por el recogimiento y fervor, característico de estos días.

En la iglesia de los PP. Carmelitas, San Agustín, la Gratitud Nacional, el Templo Votativo Nacional, la iglesia de los Pasionistas en Ñuñoa, la Parroquia de San Isidro, la de Santa Ana, la de Nuestra Señora de la Estampa, la de San Antonio, en la Recoleta Franciscana, etc., se oficiaron con toda solemnidad más o menos los mismos actos.

DURANTE EL DIA DE HOY Y MAÑANA

En el día de hoy continuarán los oficios, dedicados a conmemorar el sacrificio de Cristo, para ponérseles término mañana con la misa solemne de Resurrección. Este acto revestirá una especial importancia en la Catedral, en donde pontificará el Excmo. señor Nuncio Apostólico Aloisi Masella.

El sermón estará a cargo del notable orador sagrado, canónigo, don Gonzalo González Cerda.

EL ANDA QUE DURANTE LA PROCESION DE EL SALVADOR REPRESENTA A CRISTO ANTES DEL SACRIFICIO

PRONOSTICO DEL TIEMPO

CONTINUARA EL BUEN TIEMPO EN LA ZONA CENTRAL.— VARIABLE EN EL SUR

(Especial para "La Nación")

En las próximas 24 horas el tiempo continuará como sigue: Continuará el buen tiempo con temperatura moderada en la Zona Central. En el Sur el tiempo se manifestará variable.

En las últimas 24 horas la presión ha seguido subiendo en el Sur, habiéndose establecido un centro anticiclónico con máximum barométrico próximo a 770 milímetros en Chiloé.

Ha reinado buen tiempo general entre Arica y Cautín, con temperatura moderada.

En Valdivia hubo lloviznas, y chubascos en Chiloé y Huafo.

RADIACION SOLAR: Continua baja en 1,914 calorías. Existen seis manchas solares y varias fáculas.

OBSERVATORIO DE EL SALTO, a las 22 h., del 2 de Abril de 1926.

EL CONCURSO DE LAS SOCIEDADES MUTUALISTAS

SE INAUGURO AYER CON TODO BRILLO

Ayer, a las 10 de la mañana, en el amplio local de la Sociedad Artesanos La Unión, se llevó a efecto la Convención a que había convocado el Congreso Social Obrero a las diferentes organizaciones que componen este cuerpo representativo del mutualismo obrero.

A la hora indicada el salón-teatro se encontraba repleto de antiguos luchadores.

El discurso inaugural fué pronunciado por el presidente, señor Vicente Baeza, quien trazó a grandes rasgos la eficiente y constante labor que esta corporación ha venido desarrollando en sus 25 años de existencia en favor del bienestar obrero y de la instrucción y cultura de las masas laboriosas.

A continuación se pronunciaron significativos discursos por los señores delegados de la Artesanos La Unión, de la Manuel Rodríguez, de la Federación de los Trabajadores de Iquique, de la Igualdad y Trabajo y de varios otros representantes.

Se tomaron los siguientes acuerdos:

Rendir homenaje póstumo a la memoria de dos grandes servidores que tuvo este Congreso, don Zenón Torrealba y don Luis Correa Ramírez; tributar una franca salutación a los señores Manuel Hidalgo, hoy senador de la República; Onofre Avendaño, miembr de la Junta de Vecinos; y Jenaro Alarcón Pardo, que años atrás fueron alma y nervio de esta organización.

También se nombró una comisión para ir a saludar al señor Ministro de Bolivia por las finas atenciones que en su patria tributó a la comisión de este cuerpo que fué al centenario de esa nación hermana. La comisión fué recibida cordialmente por el señor Ministro, quien agradeció la deferencia.

Siguiendo el orden de los trabajos, el Congreso constituido en sesión a las 2 de la tarde y después de oír el informe de la comisión de poderes, dió por aceptado los presentados y entró de lleno al nombramiento de mesa directiva, recayendo la elección en los señores:

Para presidente, don Bernardo Quiroga; primer vice, don Miguel Molina; segundo vice, don Oscar Parrao; secretario general, don Juan Ignacio Moya; secretarios, señorita Amanda Quiroz, Hernán Román, Fidel Díaz y Eugenio Silva Ponce.

Comisión de estatutos, etc., señores Misael Pradenas, Carlos Valdés, Oscar Parrao, Alejandro Ruz, Carlos Valdivia, José Troncoso, Enrique Díaz Vera, Vicente Baeza.

Comisión educacional, etc., señores Domingo Fuentes, Rigoberto Arévalo, Carlos Pimentel, Luis Díaz González, Luisa Alvarado S.

Comisión de problemas económicos, señores J. J. Fernández, Clemente Rodríguez, Hernán Román, Carlos Narváez, Ignacio Videla.

Cooperativas de consumos, etc., señores Oscar Chanks, Humberto Bozo, Víctor Villarroel, Francisco Godoy Aguirre, Misael Pradenas y Manuel Honorés.

Para los temas libres quedó facultada la mesa directiva para ponerlos en las deliberaciones de la sesión de hoy, de 10 a 12 de la mañana, mientras las comisiones se reunen para emitir informes en los numerosos trabajos presentados, todos los cuales tienden a un progreso efectivo en la vida y desarrollo de estas meritorias instituciones.

Se fijaron como horas de sesión las siguientes:

Sábado, de 1 0a 12 M.; de 2 a 4 P. M. y de 6 a 9 P. M.

Domingo, a las mismas horas, menos la sesión de la tarde, porque a las 6 el salón será ocupado por la Sociedad Artesanos La Unión.

Finalmente, se acordó recomendar la asistencia y puntualidad y una labor constante y efectiva a cada señor delegado, a objeto de terminar las labores el Domingo.

LINGUE Y RAULI
PARA PISO, MUY SECO
1x2 1|2 Mach., $ 0.80 c|u.
OFRECE:
BARRACA Y FABRICA "LA REPUBLICA"
DOMEYKO 2354, TELEFONO N.o 182 (PARQUE)

C R O N I C A P O L I C I A L

UN RECIO CHOQUE ENTRE UNA GONDOLA Y UN AUTO

A las 6.20 de la tarde de ayer la góndola 5074, de la línea Transversal gobernada por Manuel Ugarte Castañeda, en la esquina de García Reyes con Agustinas, chocó violentamente con el automóvil de arriendo 6676, manejado por Juan Díaz.

Ambos vehículos, cuando se produjo el choque, marchaban a gran velocidad, produciéndose la colisión en forma tan recia que el auto quedó completamente destrozado y la góndola con serias averías.

En los instantes del choque, varios pasajeros fueron lanzados fuera de la góndola, quedando por esta causa varios heridos graves.

La policía detuvo inmediatamente a los dos choferes, siendo conducidos hasta la 5.a Comisaría, desde donde pasarán hoy a disposición del juez del crimen de turno.

Según el parte policial, entre los heridos en el accidente figuran las siguientes personas:

Señora Mercedes Meneses, de 50 años de edad, Ricardo Santa Cruz 535; señorita Ausela Meneses, de 20 años de edad, Ricardo Santa Cruz 535; señorita Olga Rodríguez, de 20 años de edad, Arturo Prat 720; señorita Ana Bernales, de 32 años de edad, Eleuterio Ramírez 820; y otros heridos leves cuyos nombres se ignoran.

Almorranas (Hemorroides)
requieren un tratamiento cuidadoso. El UNGUENTO PAZO es el remedio más eficaz que se conoce hasta el día para el tratamiento de las Almorranas simples, sangrantes, con picazón o externas. Una o dos cajitas bastan. La firma de E. W. GROVE se halla en cada cajita.
Alcanfor 1.58 Gramo Zincóxido 1.44 Gramo
Acido fénico 0.79 " Cosmolina 23.23 "
Bálsamo de Perú. . 1.31 Gramo.

CARMEN 315
MENAJE CASA FAURE

BOTICA SANTIAGO
HUERFANOS
Esq. AHUMADA
ESPECIALIDAD
EN RECETAS
ABIERTO HASTA
LAS 12 P.M.

HAGA UN VIAJE DE TURISMO EN COMPAÑIA DE LOS ATLETAS CHILENOS

$ 1.080

Y tendrá las siguientes oportunidades:

Hacer un viaje de 16 días, con pasaje de ida y vuelta en primera clase; conocer Mendoza en donde el tren permanecerá con tal objeto dos horas y media; conocer Buenos Aires y Montevideo, para lo cual Ud. contará con 12 días de tiempo.

Si Ud. prefiere sólo llegar hasta Buenos Aires, el viaje le costará

$ 940

En ambos casos, la Empresa le ofrece las siguientes garantías:

Se hará el viaje en un tren especial de Los Andes hasta Mendoza y de ésta hasta Buenos Aires en tres coches especiales agregados al tren 4, que llega a las 7 a la estación Retiro.

Recibirá todas las atenciones posibles durante el trayecto para lo cual habrá dos personas al servicio de la Empresa.

PASAJES ESPECIALES A MENDOZA EN $ 420 IDA Y VUELTA, ECONOMIZARA $ 174.

Para inscripciones, diríjase a

TEATINOS 148

aún en los días de fiestas.

LUNCHEONETTE
ES COMODIDAD, ELEGANCIA, DISTRACCION, VIDA EXPEDITA

INFORMACIONES CABLEGRAFICAS DEL EXTERIOR

DE NUESTROS CORRESPONSALES ESPECIALES, VIA EASTERN Y ALL AMERICA CABLES INC. DE "THE UNITED PRESS"— LOS ORIGINALES DE TODOS LOS CABLEGRAMAS QUE SE INSERTAN EN ESTA SECCION, ESTAN A DISPOSICION DEL PUBLICO EN ESTA IMPRENTA

INDIA

Un huracán causó estragos en el distrito de Madaripur

LONDRES, 2. — Comunicaciones enviadas por la Telegraph Exchange Co. desde Calcutta, dan cuenta que un huracán que ha azotado el distrito de Madaripur, ha destruido siete aldeas, causando la muerte de 50 personas y dejando heridas a otras 100. (U. P.).

Disturbios en Calcuta

LONDRES 2. — Comunicaciones enviadas por el corresponsal de la Exchange Telegraph Co. en Calcutta, anuncian que en la parte norte de la ciudad se han producido serios disturbios entre mahometanos e hindúes, habiendo algunos muertos y muchos heridos. (U. P).

CHINA

Kuo-Min-Chun conserva solamente tropas escogidas cerca de Pekin

PEKIN, 2. — Kuo-Min-Chun está enviando cuidadosamente a todos sus soldados indisciplinados y desleales, a Kalgan, quedándose con tropas escogidas, con las cuales ha establecido un anillo compacto en torno de Pekín, hasta que vengan las etapas finales de la evacuación.

Los habitantes de la ciudad se están poniendo más y más nerviosos, temiendo que una ruptura de las negociaciones produzca un estallido en la lucha, o un golpe de Estado. Muchas personas prominentes están huyendo hacia el barrio de las Legaciones. (U. P.).

Feng-Yu-Siang pensaría trabajar de obrero en Rusia

MOSCU, 2.—Un mensaje atribuído al General cristiano Fen-Yu-Siang dice que tiene intenciones de dirigirse a Rusia y quedarse durante siete años de obrero en alguna fábrica para poder así estudiar las teorías políticas y económicas del Soviet.—(U. P.)

UN NUEVO REMEDIO PARA LA SIFILIS

HA SIDO DESCUBIERTO POR EL PROFESOR RUSO TIKHOMIROV

LENINGRAD, 2.—El doctor Tikhomirov ha descubierto una potente toxina antisifilítica a base de bacilos de la sífilis.

Se han efectuado experimentos en conejos, demostrando los resultados obtenidos la eficacia del nuevo medicamento. Se comenzará a aplicarla a personas atacadas.

Los experimentos en conejos han demostrado que en la descendencia de conejos sifilíticos no siempre se desarrollaba el mal, sufriendo, en cambio, de la enfermedad en otra forma de manifestaciones, como ser baja de peso.—(U. P.)

GRAN BRETAÑA

La salud del príncipe de Gales y de la princesa Victoria

LONDRES, 2. — Un Boletín dado a la publicidad, sobre la salud de la Princesa Victoria, dice que "la pulmonía está mejorando. El tono de su voz es fuerte".

En York House se declaró a la Prensa, que el Príncipe de Gales continúa mejorando satisfactoriamente. (U. P.)

Benard Shaw prestamista

LONDRES, 2.—El famoso dramaturgo Bernard Shaw, concedió un empréstito, a un interés del 5 1|4 por ciento, a la Junta del distrito de Easington, para edificación de casas para mineros.—(U. P.)

HELICOPTERO Y AUTOGIRO

ESPECIAL PARA "LA NACION"

LONDRES 2. — A raíz de haber sido abandonado por el Ministerio de Aviación el helicóptero en favor del autogiro del ingeniero La Cierva, se ha despertado nuevamente el interés por el primero y se informa que los franceses están ensayando un aparato inventado por Vittorio Isaacson, discípulo del español Pescara.

Según los detalles que se tienen hasta ahora, el aparato de Isaacson está dotado de tres motores y se levanta mediante la acción de dos alas rotatorias articuladas. Cada ala está accionada por un motor separado con su hélice correspondiente. Las hélices giran en direcciones opuestas. Las alas giran sobre el sitio en que van sentados los pilotos. El tercer motor va fijado en la parte delantera de la máquina e impulsa el aparato hacia adelante.

Este aparato difiere del autogiro de La Cierva que logra levantarse mediante la acción del viento, cuya presión hace girar los dispositivos cuando el motor del autogiro impulsa el aparato hacia adelante. — (J. L. Jones).

Continúa delicada la salud de la princesa Victoria

LONDRES 2.— El boletín médico sobre la salud de la Princesa Victoria dice que el estado de ésta no ha cambiado (U. P.)

ITALIA

Ciclón en Pistoia

FLORENCIA, 2. — Un ciclón ha azotado la localidad de Pistoia, destruyendo los techos de las casas y causando otros daños de consideración. — (U. P.).

En nuestro Depto. de Electricidad

Ofrecemos infinidad de ARTEFACTOS PARA USOS DOMESTICOS, que recomendamos por su duración y economía que proporcionan. Entre otras cosas tenemos:

TETERAS y anafes de varios tipos
CAFETERAS, tostadores para pan
CACEROLITAS de varios tamaños
MOLINILLOS pequeños para familias
PLANCHAS de todos tamaños y tipos

Y una INFINIDAD DE OTROS ARTICULOS QUE EXHIBIMOS EN NUESTRO DEPTO DE ELECTRICIDAD

MORRISON & Co., Santiago

Las obligaciones militares de los españoles emigrados

TEXTO DEL DECRETO FIRMADO AL RESPECTO, QUE TENDRA FUERZA DE LEY.— SUS DISPOSICIONES AFECTAN A LOS ESPAÑOLES RESIDENTES EN

LOS PAISES HISPANO - AMERICANOS Y EN LAS ISLAS FILIPINAS QUE TENGAN, POR LO MENOS, UN AÑO DE RESIDENCIA EN ELLOS

MADRID, 2.—La exposición que precede al decreto relativo al servicio militar de los españoles y residentes en América, dice así:

"Es preciso poner fin a la situación creada por las rigideces legales respecto a la prestación de servicio militar de numerosos españoles que, impulsados por su afán de correr el mundo, emigraron con marcada preferencia a América, donde encontraron una acogida cariñosa y un fértil campo para trabajar.

Buscar una solución amplia, liberal, generosa, comprensiva, está dentro del concepto actual del deber militar, como asimismo lo están suprimir trabas y desechar suspicacias que son inconciliables con las pruebas de cariño dadas constantemente a España—desde tierras lejanas, si se mira a la distancia, y próximas si a los afectos se atiende—por los españoles que allí viven ligados con sus familias por afectos e intereses.

Cree el presidente, como lo dijo en un acuerdo del Gobierno, que en el actual decreto se fijan amplias normas que contribuirán a afirmar el amor de todos los españoles esparcidos en el mundo entero a la patria común, lo que será la mayor garantía de ella, pues si peligra no le faltará la aportación del esfuerzo de cuantos se honraron al nacer en ella."

Damos a continuación el texto completo del decreto-ley que nos ocupa:

Base primera

A quiénes afecta el decreto sobre servicio militar

Los españoles residentes en países americanos de raza ibérica y en las islas Filipinas y que lleven como mínimo un año de permanencia en ellos, llegada la fecha en que les corresponda entrar en caja, podrán eximirse de la prestación de servicio en la forma ordinaria y cumplir los deberes militares acogiéndose a este decreto.

Los mozos que no han cumplido con sus deberes militares para emigrar a los citados países, habrán de constituir, previamente, un depósito creciente en relación con la proximidad del año de alistamiento. El depósito oscilará, según se dispone en el apartado b), base XII, de la ley de reclutamiento, entre el 25 por ciento del importe del pasaje que necesitará para emigrar el año que cumpla 16 años de edad y el año anterior a aquel en que deban alistarse. Los consulados y las juntas consulares de reclutamiento en los citados países seguirán desempeñando las funciones que les encomienda la ley de reclutamiento antes del 1.o de Agosto, fecha en que los mozos deben entrar en caja.

Base segunda

Cómo se optará a los beneficios del decreto

Los españoles que lleven como mínimo un año de residencia en los países de que se habla y que hayan cumplido con la obligación marcada en la base anterior, podrán optar a los beneficios del presente decreto, lo que deberán solicitar sus padres o tutores mediante una instancia al consulado o habilitado, y acompañarán, a tal efecto, un documento justificativo de la personalidad y situación económica, a fin de fijar la cuota que les corresponda.

Base tercera

El pago de cuotas.— La jura de la bandera

"Para fijar la cuota [illegible] en cuenta el cuadro para la determinación de cuotas progresivas que se deben satisfacer, [illegible] la diferencia de que [illegible] cuota total se distribuirá por partes iguales entre [illegible] 18 años que dura el servicio, y será doble a la que señala [illegible] cuadro. Cuando [illegible] ceros, la cuota a distribuir en 18 años será simple, es decir, de 1,100 pesetas pagaderas en la siguiente forma: 250 el primer año, y las 850 restantes serán repartidas en 17 años, que, sumados al anterior, hacen los 18 que dura el servicio.

"En los países en que no se pueda tomar por base para la aplicación de las cuotas la cédula personal correspondiente al sueldo del interesado, habrá que ajustarse al reglamento que dictará el Ministerio de Guerra, por el cual se fijará el documento que ha de servir de base para la liquidación de la cuota. El pago de las cuotas anuales se hará ante los consulados o habilitados que autorice el Gobierno. Se admitirá el fraccionamiento en cuotas mensuales. También se admitirá la forma de pago por medio de abonos hechos por correo, pero esta concesión es solamente para los súbditos españoles que residen lejos de la demarcación jurisdiccional [illegible] lados o habilitados para este servicio. Los Ministerios de Estado y Guerra, de común acuerdo, designarán los consulados para la liquidación y cobranza de cuotas.

"A los mozos que se acojan al presente decreto en los consulados o habilitados, se les expedirá una cartilla especial en la que se anotarán las presentaciones para el pago de cuotas. Los mozos estarán obligados a presentar dicha cartilla cada vez que les sea requerido, hasta su licencia absoluta. El primer año, los mozos jurarán la bandera en los consulados, y en los años sucesivos, hasta la absoluta licencia, reproducirán el juramento, por escrito [illegible] en forma verbal.

Base cuarta

Condiciones en que se podrá regresar a España

"Los individuos [illegible] acojan al presente decreto y que se mantengan corrientes en el pago de las cuotas que les corresponda, se eximirán de todo servicio militar. En caso de guerra tendrán obligación de venir a España a instruirse militarmente y a cubrir las bajas en la misma proporción en que se produzcan, dentro del reemplazo respectivo.

"Trascurridos los 18 años [illegible] en absoluto a los individuos que se hubieren acogido a este decreto y que hayan cumplido las obligaciones que el mismo les impone. Si regresaran a la península para domiciliarse, después [illegible] año del servicio de su reemplazo, seguirán satisfaciendo las cuotas en la forma ya indicada hasta su absoluto licenciamiento. Si regresarán antes del quinto año, se incorporarán al primer reemplazo y que se llame a filas, para recibir instrucción, y se unirán al [illegible] que les corresponda después de haber cumplido la primera situación en servicio activo. También podrán acogerse a la reducción de tiempo en las filas que establece la base novena de la ley de reclutamiento, deduciéndose las cantidades que ingresara al consulado o habilitado.

Base quinta

Es limitada la permanencia en España

"Los que se acojan a este decreto podrán trasladarse temporariamente a la península sin pérdida de derechos, pero la estancia no podrá exceder de cuatro meses. Solamente en casos excepcionales se podrá ampliar este plazo.

Base sexta

Penalidades a los infractores. — Beneficios a los prófugos

"Los que dejen de satisfacer las cuotas en la época reglamentaria, serán multados, por primera vez, con el duplo de la cuota de ingreso, penalidad que podrá llegar al quíntuplo, según las circunstancias. En caso de reincidencia se les penará igual que a los prófugos.

"El Gobierno nombrará una comisión que redactará un reglamento para este decreto en el plazo de un mes. Podrán acogerse a los beneficios del decreto todos los súbditos españoles residentes en los países americanos de raza ibérica y en las islas Filipinas quienes están sujetos al servicio militar, en cualquiera de sus formas, siempre que no hayan cumplido la edad de 39 años. También podrán acogerse a este decreto los que tuviesen carácter legal de prófugos, siempre que abonen el importe de las cuotas anuales que se les liquide; a éstos el Gobierno podrá facultarlos para el pago fraccionado o en cantidad global de las cuotas".

EL GENERAL VENEZOLANO DE NOGALES FUE DETENIDO EN VIGO

Después de examinar sus papeles, el Gobierno español ordenó que fuera puesto en libertad.

Procedentes de Vigo anuncian que al desembarcar del vapor "Gelria", procedente de Amsterdam, fué detenido por la policía española, el general venezolano Rafael De Nogales, ex-oficial superior del Ejército otomano, quien luchó en la guerra europea al mando de unidades turcas, siendo condecorado con la Cruz de Hierro de primera y segunda categoría.

Una vez detenido, el general permaneció en la cárcel de Vigo, durante dos días, de orden del Gobierno. Una vez que se envió su documentación a Madrid, se ordenó telegráficamente que fuera puesto en libertad.

El general declaró al corresponsal de la United Press que, al salir de Alemania, la policía le hizo dar su palabra de que no intentaría hacer una revolución contra el Gobierno de Venezuela. Antes de zarpar el "Gelria" de Amsterdam, en donde estuvo 24 horas, la policía holandesa, acompañada de dos agregados de la Embajada de Venezuela, lo detuvo. Los agregados quisieron entonces ver los documentos que llevaba el general, a lo que éste se negó. Una vez que la policía vió que sus pasaportes estaban en orden, lo autorizó para salir.

Se cree que todos estos inconvenientes provienen de que el Gobierno venezolano lo persigue, tratando de llevarlo a Venezuela. Nos declaró el general, que es enemigo del general Gómez, y que luchaba en contra de su Gobierno, pero no en las naciones extranjeras, y sí en su país, a donde irá una vez que termine algunos asuntos particulares.

En la actualidad, el general De Nogales se dedica a escribir y editar, en castellano, una obra sobre la guerra, que ya fué editada en inglés y alemán. Una vez publicada, la pondrá en venta en América.

Durante su estada en la cárcel de Vigo, el general De Nogales escribió una carta a Primo de Rivera, protestando contra su detención, y en la cual le explicaba las persecuciones de que le hacía víctima el Presidente Gómez. — (U. P.).

El Congreso Nacional Italiano de Filosofía

DE SU DISOLUCION POR EL ALCALDE DE MILAN

PARIS, 2. — "Le Quotidien" da cuenta de que el Congreso Nacional italiano de Filosofía, ha protestado de que constituye "un acto de violencia contra las tradiciones italianas", su disolución llevada a cabo el Martes pasado, por el Alcalde de Milán, quien es fascista.

El hecho mencionado se debió a que el profesor de Carlo, de la Universidad de Florencia, discutió acerca del tema "Alta Cultura y Libertad", declarando que la autonomía espiritual era incontenible, y que los profesores y estudiantes debían buscar sólo la verdad, para lo cual invocó los ejemplos de Kant, Durero, Rousseau y Mazzini, agregando "los principios de 1789, han pasado a formar parte de la conciencia moderna."

También fué denunciado como anti-patriota el profesor fascista Carlini. — (U. P.).

El Ministro de Colonias regresa a la península

BENGHASI 2.—El Ministro de Colonias señor Discalea, se ha dirigido a Italia a bordo del Venetia. (U. P.)

El dirigible de Amundsen

PARTIRA EL MARTES DE ROMA

ROMA, 2. — La partida del dirigible del explorador Amundsen ha sido fijada para el 8 de este mes. La aeronave ha sido sacada de su hangar, con el objeto de probar los instrumentos de que va equipada. (U. P.)

Elena Aiello nuevamente exudó sangre en Viernes Santo

HOMBRES DE CIENCIA Y PERIODISTAS PRESENCIARON EL MILAGRO

COSENZA, 2.—En Montalto Uffugo, cerca de Cosenza, se ha renovado por cuarta vez el fenómeno de la niña Elena Aiello, de 29 años de edad, soltera, que en el Viernes Santos exuda sangre y presenta huellas sangrientas en las manos y en las rodillas.

La niña permaneció en estado de éxtasis durante tres horas, durante las cuales sangró profusamente por todos sus poros, al mismo tiempo que aparecían en su cuerpo huellas sangrientas parecidas a las heridas de Cristo.

Una gran muchedumbre se estacionó frente a la casa en que se efectuaba el fenómeno. La multitud se puso de rodillas y oró al tener conocimiento de que la niña empezaba a sangrar. Cuando se supo que el "milagro" estaba terminado la muchedumbre prorrumpió en aclamaciones de regocijo.

Presenciaron el fenómeno numerosos hombres de ciencia, algunos de gran reputación, como asimismo varios corresponsales de diarios y revistas.

En esta ocasión la niña emitió también lágrimas sangrientas, lo que no había ocurrido en los fenómenos anteriores.—(U. P.)

El rey de Suecia en San Remo

SAN REMO, 2. — El Rey de Suecia ha llegado a ésta en auto, procedente de Niza. — (U. P.).

Las principales actuales aspiraciones del fascismo

MILAN, 2.—"Il Popolo d'Italia", en un artículo llamado "Líneas Programáticas", dice lo siguiente:

"El Gobierno fascista ha fijado cuáles son las principales aspiraciones actuales del fascismo, que consisten en educar a las masas en una clara comprensión del régimen fascista, para proporcionar hombres preparados tanto en las actividades superiores e inferiores. La educación de las masas no significa que se trate de una campaña para enseñar el fascismo a los reclutas fascistas, quienes se encuentran ya saturados de sus ideales. Ahora es necesario saturar al pueblo italiano con el fascismo.

"El ejemplo diario de el Duce, con su labor infatigable y su absoluto altruismo, hace que el pueblo italiano soporte las pesadas cargas fiscales, se haya limitado la licencia y establecido una rígida disciplina, lo que es necesario para estimar que ha gobernado sabiamente". (U. P.).

Fallece la esposa del pintor Dalbose

NAPOLES, 2. — Ha falecido la señora doña Adela Dalbose Arienza, a la edad de 86 años. Fué la esposa del famoso pintor Eduardo Dalbose. — (U. P.).

PERU

Las gestiones del nuevo empréstito

LIMA, 2. — Se tiene entendido que el empréstito por 30 millones de dólares enviado al Congreso, establece su financiamiento por intermedio del mismo grupo de banqueros de Nueva York, que se han hecho cargo de los anteriores empréstitos peruanos. Las transacciones entre el Gobierno y los banqueros estarían ya terminadas, y sólo faltaría la aprobación del Congreso.

Los 30 millones serán concedidos por series, de las cuales será emitida inmediatamente una parte. Estos fondos serán utilizados en ciertas operaciones de consolidación para los trabajos públicos, y para el establecimiento de un Banco Nacional Agrícola.

En Lima no se conocen las condiciones en que se colocaría el empréstito. — (U. P.).

EL CRUCERO "BUENOS AIRES" EN LAS PALMAS

Franco y sus compañeros desembarcaron a las 2 de la madrugada de ayer.— El pueblo, a pesar de la hora, tributó a los aviadores un entusiasta recibimiento.

LAS PALMAS, 2. — Los aviadores del Plus Ultra y el Comandante del crucero "Buenos Aires", desembarcaron en este puerto a las 2 de la madrugada. A pesar de lo avanzado de la hora, una enorme muchedumbre invadía los muelles que se hallaban iluminados, y aclamó delirante de entusiasmo en cuanto hubo visto a los aviadores.

Las sociedades obreras de la localidad, entregarán al mecánico Rada una medalla de oro a nombre de la ciudad. Al desembarcar, Rada fué conducido en hombros, en medio de vítores ensordecedores.

En el Club Náutico se celebró una recepción, que resultó brillantísima. Un enorme público obligó a Franco y Rada a asomarse a los balcones para aclamarles. Hasta las 3 de la madrugada, continuaban aún las aclamaciones. — (U. P.).

LAS PALMAS, 2. — El crucero Buenos Aires permanecerá en ésta hasta el Viernes por la noche. Con este motivo, a las 10 de la mañana se verificará una ceremonia, en que descubrirá en una calle del puerto, una lápida en homenaje a Rada.

A las 11 de la mañana, los aviadores visitarán el Ayuntamiento, para serle entregado a Franco el título de Hijo Adoptivo de la Ciudad. Debido a las solemnidades religiosas, será imposible celebrar fiestas, de manera que se verificará una excursión y un almuerzo de campo. De regreso, los aviadores presenciarán desde el Palacio Municipal, la solemne procesión religiosa, marchando en seguida al puerto, para embarcarse.

TURQUIA

Para solucionar todas las di- putas externas de Turquía

CONSTANTINOPLA, 1.— ... acuerdo con el tratado de La- sanne, el Gobierno ha nombrado una comisión que se encargue de finiquitar todas las disputas de Turquía con otros países. (U. P.)

SIRIA

Se inició la ofensiva fran- contra los drusos

PARIS 2.— Noticias proceden- de Beirut anuncian que el J- ves en la mañana comenzó la of- siva de los franceses contra drusos, al sur del Líbano, continúa adelante.

El Estado Mayor anuncia los drusos se retiran desordena- mente, dejando muertos y her- Dos columnas que operaban cercanías de Kuneitra se en- traron con bandas de drusos rotando a los rebeldes y oc- nándoles fuertes bajas. (U. P.)

GRECIA

LAS ELECCIONES PRESI- CIALES

SE INICIARAN MAÑANA

ATENAS, 2.—El general P- los ha decretado que las ele- nes presidenciales se efectúe- Domingo en 10 departamen- que en los 23 restantes se h- el 11 de Abril 1.o

Los partidos de oposición den que las elecciones se hagan toda la Grecia simultáneam- liciendo, que de otro modo se abstendrán.—(U. P.)

RIFLES PARA LA POLI- CHILENA

HARTFORD, 2. (Connecti- —La "Colt Firearms Comp- anuncia que ha recibido un trato para fabricar rifles " Browning" para el uso de la p- licía de Chile.

No se sabe aún el monto contrato.

Una misión chilena espe- encabezada por el agregado litar a la Embajada en W- hington, Mayor Arturo Ca- se quedará en ésta hasta que contrato sea cumplido.

Dos miembros de esta mis- especial esperan poder vi- la fábrica de aeroplanos " tiss" en Long Island, con el jeto de poder comprar para Gobierno, aparatos que re- placen a los que perdieron raid que se hizo a Buenos A- para reunirse con Franco. (U. P.).

LAS PALMAS, 2.— Esta a las 6, han zarpado para el to de Palos de Moguer los ros "Buenos Aires" y "Blas zo".—(U. P.)

El "Buenos Aires" parti- Las Palmas

LAS PALMAS 2.— A las partió el crucero "Buenos A-

MADRID 2.— El Minist- Marina declaró al representa- la United Press que después conocer la hora de partida "Buenos Aires" de Las P- día asegurar que dicho cr- llegaría a Huelva el Lunes pr- a las 8 de la mañana más o nos (U. P.)

De su casa a su trabajo y de su trabajo a su casa, haga viajes agradables, cómodos y seguros, no espeluznantes y trágicas carreras

¡Usted sabe en qué viaja...!

Cía. de Tracción y Alumbrado de Santiago

SEGURIDAD COMODIDAD

«EL GOBIERNO DE LOS ESTADOS UNIDOS ESTA RESPETANDO LAS CONDICIONES CON QUE CHILE ACEPTO LOS BUENOS OFICIOS»

DICE A "LA NACION" EL SUB-SECRETARIO DEL MINISTERIO DE RELACIONES EXTERIORES, SEÑOR MIGUEL LUIS ROCUANT.— CHILE ESTA TRIUNFANDO EN LOS DOS ASPECTOS CON QUE SE PRESENTE AHORA LA CUESSTION"

Mientras no exista una proposición definida que sirva de base a las gestiones de arreglo diplomático, nuestro país no aceptará la suspención del Plebiscito

EN LA ZONA PLEBISCITARIA REINA ABSOLUTA CALMA, ESPERANDOSE NOTICIAS DE GRAN IMPORTANCIA

EN LOS CIRCULOS DE LA CANCILLERIA SE ESTIMA QUE HOY O MAÑAN A EL MEDIADOR, Mr. KELLOGG, CITARA A LOS REPRESENTANTES DE CHILE Y PERU PARA CONSULTAR UNA PROPOSICION DEFINITIVA QUE SIRVA DE BASE A LAS GESTIONES DE ARREGLO DIRECTO

Mientras se desarrollan entre las Cancillerías de Santiago, Lima y Washington las gestiones para hacer efectivos los buenos oficios ofrecidos por el Gobierno de los Estados Unidos, reina en la opinión pública gran ansiedad por conocer el resultado de estas importantes negociaciones.

Aún cuando hasta ahora, nada se sabe sobre la política que el Gobierno de Lima seguirá en lo que respecta, tanto a la iniciación de las gestiones de arreglo directo, como en las del plebiscito por parte de Chile ya se conoce la resolución definitiva adoptada por nuestro Gobierno al respecto.

De un momento a otro se esperan noticias de gran importancia desde Washington, estimándose que el mediador, Mr. Kellog, Secretarios del Departamento de Estado, abordará en estos días, en forma ya definida, la política que como tal, le corresponda.

Por otra parte, las noticias llegadas de la zona plebiscitaria dan cuenta de que dentro de la calma que allí reina, existe verdadera ansiedad también por conocer el resultado de las últimas gestiones iniciadas por el Gobierno de Washington.

La situación no ha variado

ARICA, 2.—(United).— La situación plebiscitaria no ha variado en lo que se refiere a Arica. En las oficinas principales de todas las delegaciones se decía hoy que no se había recibido aún ninguna comunicación definitiva que indicara algún cambio fundamental en la situación.

Se tiene entendido que continúa el cambio de comunicaciones entre el Gobierno de Estados Unidos y el de Chile respecto de la suspensión de los procedimientos plebiscitarios, y se dice que cualquiera nueva instrucción para la Comisión Plebiscitaria dependería del resultado de dichas negociaciones.

Se espera la resolución de los Estados Unidos

En los círculos peruanos se anticipa que Estados Unidos adoptará una actitud definitiva en la próxima semana y aún dicen que pronto se celebrará en Washington una conferencia bajo los auspicios de Estados Unidos para discutir algún plan de arreglo; pero se tiene entendido que el Perú mantendrá su organización en Arica hasta que la referida conferencia alcance un éxito definitivo o llegue al fracaso.

Los peruanos están a la expectiva

Las actuales actividades peruanas parecen concentradas en Washington, pues los delegados principales del Perú han desembarcado pocas veces y no ha habido conversaciones entre los comisionados después de la reunión del Martes último.

El campamento peruano

Los contratistas norteamericanos a cargo de la construcción del campamento peruana y los trabajadores peruanos regresarán a Lima el Domingo, dejando el campamento bajo la custodia de un reducido personal.

Las inscripciones

La no participación de los peruanos en las inscripciones ha eliminado la intensidad política local o los incidentes dramáticos. Sólo se ha reclamado de la inscripción de pocos chilenos y han sido descalificados un número reducido de ellos.

La prensa local chilena considera las inscripciones un triunfo chileno y aconseja al público mantenerse en estricto orden.

Artículos de "La Voz del Sur"

El órgano peruano "La Voz del Sur" publica una serie de grandes artículos sobre ciertos individuos que habrían sido perseguidos por las autoridades chilenas a causa de su nacionalidad.

"CHILE ESTA TRIUNFANDO EN LOS DOS ASPECTOS CON QUE SE PRESENTA AHORA LA CUESTION DEL NORTE"

INTERESANTE ENTREVISTA AL SUB-SECRETARIO DEL MINISTERIO DE RELACIONES EXTERIORES, SEÑOR MIGUEL L. ROCUANT

LA POLITICA DE NUESTRO PAIS, DESPUES DE LAS ULTIMAS RESPUESTAS DADAS A LAS PROPOSICIONES NORTEAMERICANAS, ESTA DEFINITIVAMENTE ESTABLECIDA.—SI EL PERU SE COMPROMETE CON ANTERIORIDAD A DISCUTIP UNA PROPOSICION DETERMINADA, SOLO SE PODRIA CONSENTIR EN LA SUSPENSION DEL PLEBISCITO

Nuestro diario ha sido el único que ha informado al público sobre las últimas proposiciones hechas por el Gobierno de los Estados Unidos en el sentido de suspender por el plazo de quince días el proceso plebiscitario, mientras se realizan las gestiones de un arreglo directo por medio de los buenos oficios.

Esta noticia dada por "La Nación" con todos sus detalles y con la respuesta que a ella diera nuestra Cancillería, a pesar de haber sido rectificada por otros diarios, ha sido ampliamente comprobada después.

Informaciones oficiales obtenidas en los círculos de la Cancillería, nos han permitido informar al público que la respuesta del Gobierno de Chile a la última proposición norteamericana fué entregada al Departamento de Estado de Washington por intermedio de nuestro Embajador, señor Cruchaga Tocornal, quien ha declarado al mediador Mr. Kellog "que Chile no aceptará la suspensión temporal del Plebiscito mientras no haya una proposición básica de los Estados Unidos, aceptada anteriormente por el Perú".

Mientras no exista una proposición formal, que sirva de base para iniciar las gestiones de un arreglo diplomático directo, se nos ha informado, Chile no aceptará, por ningún motivo, la suspensión temporal de las actividades plebiscitarias.

"Si el mediador Mr. Kellog, nos dice que el Perú asistirá a los buenos oficios, bajo el compromiso de discutir sobre una proposición determinada, en ese caso sólo se podría aceptar la suspensión por quince días del Plebiscito", nos ha declarado un alto funcionario del Ministerio de Relaciones Exteriores.

SE CREE QUE HOY O MAÑANA EL SECRETARIO DE ESTADO, MR. KELLOG, CITARA A LOS REPRESENTANTES DE CHILE Y PERU A FIN DE CONSULTAR UNA PROPPOSICION DEFINIDA

En los círculos oficiales de la Cancillería se cree que, después de la contestación chilena a la última proposición de suspender el Plebiscito por quince días, el mediador Mr. Kellog citará hoy o mañana a los representantes de Chile y el Perú, a fin de iniciar la consulta de una proposición definida sobre cuya base se iniciarían las gestiones de un arreglo diplomático directo.

Chile ha nombrado su representante al Embajador señor Cruchaga Tocornal, y aún cuando se ha dicho que el Perú nombraría al delegado en Arica, señor Freyre Santander, lo más probable es que designe a su Embajador en Washington, señor Velarde, a fin de no retrasar la iniciación de las gestiones.

INTERESANTE ENTREVISTA AL SUB-SECRETARIO DEL MINISTERIO DE RELACIONES EXTERIORES

Con el propósito de conocer, en forma oficial, el estado de las negociaciones del Norte, en la tarde de ayer entrevistamos al Sub-Secretario del Ministerio de Relaciones Exteriores, señor don Miguel Luis Rocuant, quien como se sabe tiene participación directa en todas las negociaciones que ha hecho nuestro Gobierno relacionadas con la controversia de Tacna y Arica.

"La situación de Chile, empezó diciéndonos el señor Rocuant, no puede ser mejor, puesto que en los dos aspectos actuales del Problema, el jurídico y el político, está sólidamente colocado. En el primero, porque las inscripciones en Tacna y Arica demuestran la calidad, el número y la corrección de sus votantes, lo que es una demostración irrefutable de su superioridad sobre el problemático electorado peruano; y en el segundo, en el político, porque el Gobierno de los Estados Unidos está respetando las condiciones con que Chile aceptó los buenos oficios, ya que no se han suspendido los procedimientos plebiscitarios, a pesar de que, como es de suponerlo, aquel Gobierno ha de seguir ocupándose en su proposición de buenos oficios.

"Esta situación de Chile, nos agregó el señor Rocuant, tan visiblemente favorable a sus intereses, ha sido ampliamente comprendida por todos los órganos de la opinión pública. Así lo demuestran los editoriales últimos de los grandes diarios de Santiago y Valparaíso y las declaraciones de los representantes de los diversos partidos políticos en la reunión celebrada anteayer en la Moneda en la cual, no sólo se aprobó sino que se aplaudió la política seguida en este asunto por el Canciller, que ha estado siempre en íntimo acuerdo con S. E. el Presidente de la República.

Y terminó diciéndonos el Sub-Secretario de Relaciones:

"Como se ve, Chile está triunfando en los dos aspectos actuales de la cuestión, y como este triunfo está basado en fuertes, irrefutables e inconmovibles cimientos de justicia y de derecho, podemos asegurar que nuestra causa está ahora mejor colocada que nunca".

LUNCHEONETTE

¿Qué cosa?
¿Cuándo?
¿Dónde?
¿Cómo?

LA APLICACION DE LAS NUEVAS LEYES DE INMIGRACION

Se estima que cerca de 2 millones de extranjeros están sugetos a deportación

(De Morgan Easterling, especial para "La Nación")

NUEVA YORK 2.—La decisión de las autoridades de inmigración de Estados Unidos, de hacer salir del país a los indeseables y a los extranjeros que han entrado ilegalmente, ha recibido la aprobación general de la prensa y del público, aunque se cree que serán evitadas las medidas violentas.

Se hace notar que varios miles de extranjeros son atendidos en los asilos de insanos del país, y están sujetos a deportación. Se dice que las autoridades son partidarias de eliminar la carga financiera que importa el mantenimiento de estos extranjeros, haciéndolos regresar a sus respectivos países. Sólo en el Estado de Nueva York existen 10,000 enajenados mentales, de los cuales por lo menos una cuarta parte serán deportados. Se dice que los funcionarios del Gobierno, que aprueban las medidas de las autoridades de inmigración, manifiestan que la presencia de gran número de enfermos y locos extranjeros pone en peligro la salubridad general pública, al mismo tiempo que una gran parte de los elementos que aumentan la criminalidad deberían ser eliminados por medio de la deportación de los extranjeros peligrosos, muchos miles de los cuales han entrado de contrabando, especialmente del Canadá y México. Se calcula que unos dos millones de extranjeros están sujetos a deportación.

Se cree que en los próximos tres o cuatro años, las deportaciones afectarán sólo a unos pocos miles de personas, en vista de la necesidad de establecer un complejo mecanismo para sistematizar la aprehensión y el examen de los deportados.—(Morgan).

FRANCIA

EL SENADO FRANCES ANTE LOS PROYECTOS DE MONOPOLIOS

SE TEME QUE HAYA UN CONFLICTO CON LA CAMARA, PONIENDO EN PELIGRO AL GOBIERNO

PARIS, 2. — Los monopolios del azúcar y petróleo están dando motivos para que se produzca una seria situación en el Senado.

El Premier M. Briand ha conferenciado con los senadores, y tanto éstos como Briand temen de que si los monopolios son separados de los proyectos financieros, habrá nuevamente un conflicto con la Cámara, poniendo otra vez en peligro al Gobierno.

M. Francis Marsal, ex-premier, que derrocó a Herriot, es uno de los más enérgicos opositores en el Senado al proyecto de los monopolios, y alega que "los monopolios alteran considerablemente las industrias, habiendo tenido algunas de ellas que suspender sus operaciones, que representan millones de días.

Las dos grandes compañías petrolíferas rivales, la Standard Oil y la Royal Dutch, han estado hasta ahora peleando por el mercado francés, con el resultado de que los precios se han visto reducidos, llegando el petróleo en Francia a ser más barato que en ningún otro país.

Cuando el Estado tenga el monopolio, ellas se combinarán para hacer subir los precios al Gobierno.

Es inútil que se mire a Rusia, en donde aún se extrae poco petróleo, siendo imposible todavía comerciar con ese país".—(U. P.)

Labor de la Comisión de Finanzas del Senado

PARIS, 2. — La Comisión de Finanzas del Senado, de acuerdo con el Gobierno, recomendó que se postergara la aplicación de los monopolios del petróleo y azúcar, para ser estudiados por Comisiones especiales. También dió su aprobación al impuesto sobre las transacciones. (U. P.)

Se confirma el casamiento de Abd-el-Krim

PARIS 2.— El corresponsal del "Petit Parisien" en Madrid anuncia la confirmación de las noticias sobre el casamiento de Abd-el-Krim con la hija del difunto Raisuli. Se agrega que el caudillo rifeño espera atraerse el apoyo de los Djeballas (U. P.)

Suzanne Lenglen no ha contraído compromiso matrimonial

PARIS 2. — Mlle. Lenglen informó telefónicamente desde Cannes, al corresponsal de la United Press, acerca de las noticias que se daban de su compromiso matrimonial con el poeta Offenbach, diciéndole: "Eso no es cierto. Me hace reír". (U. P).

El Senado tratará el Martes el proyecto financiero

PARIS, 2.—El proyecto financiero del Gobierno ha sido comunicado al Senado, el cual va a tratarlo el Martes.—(U. P.)

Ha sido clausurados el Congreso Socialista Italiano

NIZA, 2.—Se clausuró el Congreso socialista italiano, aprobándose la resolución de protesta contra el régimen fascista y aconsejando a los socialistas franceses e italianos combatir independientemente la acción de los demás partidos.—(U. P.)

MEXICO

Se habría descubierto una veta de platino

MEXICO 2.— Un ingeniero de minas americano que se encontraba buscando concesiones dice haber descubierto en un estado mejicano que no nombra, una veta de platino cuyo valor se calcula en millones de dólares (U. P)

MEXICO 2.—2.000,000 de personas de todo el país han firmado un memorial que presentarán al Congreso en Septiembre próximo, pidiendo la modificación de la cláusula constitucional que prohibe las enseñanzas religiosas (U. P.)

ESTADOS UNIDOS

LA EXPEDICION WILKINS

FAIRBANKS, 2. (ALASKA). — El capitán Wilkins y el piloto Eilesen que realizan la expedición de Detroit al polo, llegaron a Point Barrow, el punto más al Norte de Alaska.

El aeroplano traía tres mil libras de provisiones que serán depositadas en tierra en la base más septentrional de la expedición.

La llegada disipó los temores de que el aeroplano se hubiese perdido debido a las tormentas de nieve. — (U. P.).

Armamentos que no han sido abolidos

NUEVA YORK, 2. — El senador canadiense, Mr. Danduran, que llegó a bordo del "Mauretania", declaró que una de las amenazas de Europa es el hecho de que los corresponsales de la guerra no se hayan desmovilizado.

Dijo que "las naciones después de la guerra habían abolido el uso de los gases venenosos, pero que habían seguido usando de las plumas, máquinas de escribir, de los corresponsales de la prensa y de los escritores políticos".

Agregó que la reunión de Ginebra " era una sesión abortiva a pesar de que todavía existe la esperanza de la admisión de Alemania.".—(U. P.).

PARA CORSES Y FAJAS
LA POUPÉE
AHUMADA 146

EL MONUMENTO A SIMON BOLIVAR QUE SE ERIGIRA EN PANAMA

El Cuerpo Diplomático americano residente en Madrid visitará hoy, presidido por el Rey don Alfonso XIII el estudio del escultor Benlliure, para admirar su obra.— Las características del monumento al Libertador.

(Correspondencia cablegráfica, especial para "La Nación")

MADRID, 2.—El Cuerpo Diplomático americano hará mañana una visita colectiva, presidido por el Rey, al estudio del escultor Benlliure, con el objeto de examinar el monumento a Simón Bolívar, destinado a Panamá.

Dicho monumento se halla montado en el jardín y aun cuando muchos bloques han sido enviados ya a Panamá, han sido sustituídos por admirables imitaciones. El resto del monumento será embarcado, igualmente por trozos, en este mes o el próximo.

Benlliure, que es un apasionado de América, ha realizado la obra con singular deleite y para dedicarse a ella, ha demorado otros trabajos apremiantes.

Las naciones americanas le otorgaron el honor de encargarle el monumento a Bolívar, sin llamar a concurso, y esta fué la consecuencia de la admiración que produjo la estatua de Balboa, enviada a Panamá por Benlliure. Cuando esa estatua fué conocida, se desistió del concurso internacional que se proyectaba y el Ministro de Relaciones Exteriores de Panamá le telegrafió encargándole la confección de un "monumento a Bolívar, estadista genial, iniciador del arbitraje internacional americano".

Pocas semanas después, el escultor envió la fotografía de la maquette y una descripción de su proyecto, que fué aprobado íntegramente. En pocos meses terminó la obra.

Cuando hoy visité el estudio de Benlliure, me dijo:

"Siento profundo el honor que me han otorgado las naciones de América, al encargarme la obra por cable y con rapidez cablegráfica la he terminado, tal fué el fervor que puse en el trabajo para corresponder al honor que se me había hecho".

La figura central del monumento a Bolívar tiene una altura de dos metros cincuenta y representa al pensador en traje civil.

En la parte superior lleva la siguiente inscripción:

LAS NACIONES DE AMERICA AL LIBERTADOR SIMON BOLIVAR
1826-22 de Junio de 1926

Contornando la figura cruzan sus manos dos figuras: la libertad y la victoria, que tienen los caracteres de la raza y miden dos metros. La coronación del monumento es un gran cóndor, símbolo de América y de la libertad.

Los relieves del frente representan, uno la emancipación de los esclavos y el otro, a Simón Bolívar ante el Congreso de Angostura.

En el frente posterior, simbolízase a Bolívar desde la cumbre de Potosí, con las banderas de Chile, Argentina, Bolivia y Colombia, pronunciando su famosa frase en que glorifica a la libertad. **Las** figuras que enarbolan las banderas son de tamaño natural. Los relieves representan el grito de independencia de Caracas y Bolívar atravesando los Andes. El plinto en que descansa la figura del Libertador simboliza el nacimiento de Bolívar y allí acuden niños que representan a las razas. Todas las figuras son de bronce y el monumento de granito pulimentado.

El conjunto ha merecido grandes elogios, que se repetirán mañana durante la visita colectiva que ha querido presidir el Rey.

Cuando este verano, don Alfonso XIII conoció la forma en que las naciones americanas habían encargado el monumento a Benlliure, le telegrafió:

"Me alegro mucho de que te hayan encargado el monumento a Bolívar; ahora, lúcete.— Te abrazo.—**Alfonso.**"

El escultor, al agradecer esa felicitación, manifestó al Rey que la forma en que América le había encargado el monumento era la mayor satisfacción que había recibido en su vida artística.—(Especial).

ESTADOS UNIDOS Y LA LIGA DE LAS NACIONES

(De E. A. Mathis, especial para "La Nación")

WASHINGTON 2.—La acción de la Liga de las Naciones, de invitar a Estados Unidos a participar en las discusiones que se iniciarán el 1.o de Setiembre sobre las reservas aprobadas por el Senado norteamericano, respecto de la adhesión de Estados Unidos a la Corte Internacional de Justicia, y de dirigir, al mismo tiempo, una circular a los signatarios del Protocolo de la Corte, recomendándoles unirse para responder a Estados Unidos y asistir a la Asamblea de Setiembre, probablemente alejará a Estados Unidos de la administración de la Corte. Esto viene a fortalecer el punto de vista de que las reservas no pueden ser discutidas.

Aunque en el Departamento de Estado se guarda reserva, puede juzgarse, según la opinión expresada en los círculos senatoriales, que el movimiento se considera como una tentativa de la Liga para imponer su autoridad. Mr. Borah ha hecho notar que la Liga trata de arrastrar a Estados Unidos a negociaciones directas con ella. La prensa unánimemente hace notar la gravedad de la situación.—(E. A. Mathis).

ACTIVIDADES DEPORTIVAS MUNDIALES

Las inscripciones para la competencia de globos

BRUSELAS 2.— Se han inscrito 18 concursantes para la carrera que corresponde a la Segunda Copa Gordon Bennet entre las cuales cuéntanse tres de los Estados Unidos, Inglaterra, Francia, Italia y Bélgica, España dos, Suiza uno. Los globos partirán de Amberes el 30 de Mayo próximo. (U. P.)

FIRPO Y SPALLA

ESTAN EN ESPLENDIDAS CONDICIONES

BUENOS AIRES, 2—Los boxeadores Firpo y Spalla han terminado su entrenamiento. Ambos se encuentran en excelente estado.

Se ha iniciado con todo éxito la venta de localidades para presenciar el match. Se calcula que Firpo cobrará 30,000 pesos argentinos y Spalla 28,000.—(U. P.)

ESPAÑA

Se posterga para mañana

LA INICIACION DEL RAID AEREO A MANILA

MADRID, 2. — Ha sido postergada hasta el Domingo la partida para el vuelo a Manila. — (U. P.).

Briand, Painlevé y Steeg conferencian sobre Marruecos

PARIS 2.— M. Briand, M. Painlevé, e lAlto Comisionado Francés levé, el Alto Comisionado Francés Petain y el General Georges han continuado las conversaciones respecto a Marruecos tratando de la situación militar y de las negociaciones para establecer la paz (U. P.)

Una entrevista a Primo de Rivera

POR GOMEZ CARRILLO

MADRID, 2.—El "A. B. C." publica una entrevista hecha por Gómez Carrillo a Primo de Rivera, en la que éste dijo:

"Nunca ha habido menos gente encarcelada; mi mayor crimen ha sido desterrar al Rector de la Universidad de Salamanca don Miguel de Unamuno.

"Siempre recuerdo la frase de Bonaparte "el que salva a un país no viola ninguna ley"; esta es la idea fundamental de mi política que ha querido destruir el fuego político."

En seguida se extiende en consideraciones respecto a que sus propósitos, ideales y plan de acción del Gobierno coinciden con las manifestaciones, discursos y manifiestos que orientan la política, agregando "el orden social y la cuestión obrera son tratados en términos ampliamente liberales".—(U. P.)

Los aviadores ingleses llegan a Madrid

MADRID 2.— A pesar de la tormenta reinante esta tarde han llegado los aviadores ingleses que se dirigen al puerto de Palos para asistir al recibimiento del aviador Franco. También concurrirán los Ministros de Méjico y Bolivia (U. P.)

El vuelo a Manila

MADRID 2.— En el Ministerio de Guerra se celebró un estensa conferencia entre el Marqués de Stella, el General Sanjurjo, el Ministro de Estado y el Director de las Colonias. Al tratarse del vuelo que emprenderán los aviadores españoles a Manila se propuso que hicieran la etapa a Tokio tratando de batir el record establecido por el aviador De Pinedo en su vuelo de Roma a Tokio. (U. P.)

BRASIL

Grandes inundaciones en el norte del país

RIO DE JANEIRO 2. — A causa de haber crecido considerablemente el caudal de los ríos Paranahyba y San Francisco, se han producido grandes inundaciones en el norte del Brasil. Varias ciudades han recibido perjuicios de consideración. Las líneas telegráficas y telefónicas están interrumpidas. (U. P).

URUGUAY

El Martes se abrirán las propuestas para el nuevo empréstito

MONTEVIDEO, 2.—El Martes se recibirán en el Ministerio de Hacienda las propuestas para el nuevo empréstito de 45 millones de pesos oro. Probablemente sea la firma Blair y Co., la que se encargue de él.—(U.P.)

Una entrevista a Eusebio Araya

MONTEVIDEO 2. — Entrevistado el señor Eusebio Araya, llegado ayer a ésta, declaró que la Liga de las Nacionesera aún una institución frágil, susceptible de ser tumbada fácilmente hoy o mañana.

Dijo que la mayoría de los países americanos, se preocupan especialmente de lo que ocurre en Ginebra, como si el porvenir de nuestro continente dependiera exclusivamente de la Liga. En realidad, la Liga ante todo es una organización europea, sirviendo la presencia de los estados americanos, principalmente para darle cierto aspecto de universalidad. "No pienso", — declaró el entrevistado, — "ni siquiera remotamente, combatir la participación de nuestros países en la Liga, y sólo deseo señalar, según mi juicio, que lo que presenta más interés es la Unión Panamericana, la cual, vigorizada debidamente, puede definir un sistema político americano.

ARGENTINA

Don Luis Aldunate llegó a Buenos Aires

BUENOS AIRES, 2.—El Embajador de Chile don Luis Aldunate, llegó hoy. Se le hizo un gran recibimiento, concurriendo a la estación a darle la bienvenida un representante del Ministerio de Relaciones Exteriores y un grupo de personalidades de la colectividad chilena.—(U. P.)

Los funerales de Nelson Page

BUENOS AIRES, 2.—EL sepelio de los restos del infortunado aviador Nelson Page constituyó un acto solemnísimo, concurriendo el Ministro de Marina, el Ministro de la Guerra, numerosos oficiales del Ejército y la Armada y gran cantidad de particulares.

En todo el trayecto se había apostado numerosa concurrencia, que respetuosamente se descubría al paso del cortejo.

En el Cementerio despidió los restos a nombre del Ministro de la Guerra, el teniente de navío señor Zar. Rindió los honores de ordenanza un batallón de marinería.—(U. P.)

DE MESA
VITAL APOQUINDO
RADIOACTIVA
TELEFONO 151 PROVIDENCIA

Talcahuano vence a Concepción en la jornada de ayer en los Campos de Sports de Nuñoa

EL LANCE TERMINA CON CUATRO PUNTOS CONTRA DOS

El interés que el encuentro entre los equipos representativos de Concepción y Talcahuano había despertado en nuestros círculos deportivos, se tradujo en una numerosa concurrencia deseosa de presenciar esta contienda que dado los honrosos antecedentes de los contendores prometía resultar de hermosas alternativas.

Los Campos de Sports de Ñuñoa presentaban hermoso aspecto al iniciarse la reunión, pues tanto las tribunas de primera como las populares se veían totalmente ocupadas por una compacta muchedumbre que esperaba con impaciencia la iniciación de la brega de fondo.

LOS PRELIMINARES

Se dió principio a la reunión con el partido entre los cuadros infantiles 5 de Abril y Guillermo Guzmán. Al llamado del árbitro los elencos se formaron así:

5 de Abril

Olmedo
Díaz Ulloa
Banda Díaz Frías
Flores Olmedo Urrutia
Caballero Cantillo
O
Maillard Jaramillo
Loezar Sánchez Fuentes
Jury Salazar Bustos
Fuentes Leiva
Jury
Guillermo Guzmán

El resultado del match fué favorable al 5 de Abril por cuatro tantos contra dos.

EL SEGUNDO PRELIMINAR

Luego después debía jugar el Wanderer Infantil con el Galvarino, pero en ausencia de este club, se formó un combinado entre los jugadores de los equipos que ya habían actuado anteriormente. El resultado de este match fué de un empate a cero tantos.

EL ENCUENTRO DE FONDO

Terminado el partido anterior, hicieron su entrada al field casi simultáneamente, los equipos sureños. Concepción lucía camiseta morada y Talcahuano blanca. La concurrencia acogió con cariñosos aplausos a los visitantes, los cuales correspondieron el saludo con los "rash" de estilo frente a las tribunas y galerías.

El árbitro designado de antemano para dirigir este match, señor Francisco Jiménez, no pudo hacerlo por motivos de salud, y tras una serie de trajines de dirigentes, se obtuvo que el señor Eduardo Huilobro dirigiera la brega.

Cuando se dió la orden de alistarse, las escuadras dispusieron sus líneas de la manera siguiente:

Concepción.

Julio
Figueroa Vergara
Leal Toro Sánchez
Soto Ortega Reyes
Coddou Navarro
O
Núñez Arias
France Ramírez Sánchez
Torres Tolosa Venegas
Venegas Riveros
Robertson
Talcahuano.

El sorteo favoreció a los penquistas, quienes eligieron el arco del poniente, es decir, teniendo el sol a su favor, correspondiéndoles partir, por lo tanto, a los representantes de la Liga de Talcahuano.

Puesto en movimiento el balón por Ramírez, los blancos tratan de avanzar, pero los adversarios bloquean este intento agagando, a su vez, el terreno contrario.

CONCEPCION EN EL ATAQUE

Después de algunos minutos de finteos, en que las líneas actúan un tanto desarticuladas, los moralos llevan un avance combinándose Coddou con Ortega, el cual al ser cargado entrega el balón a Reyes quien tira al arco, deteniendo Robertson en buena forma.

TALCAHUANO PIERDE UN PUNTAPIE PENAL

Talcahuano contesta esta primera arremetida con un amago serio que pone en evidente peligro el baluarte de Julio. Sin embargo, un hand de Vergara malogra la jugada, debiendo servirse un penal que no da resultado.

Concepción sigue insistiendo en sus excursiones hacia el terreno de los blancos, pero éstos rechazan en forma enérgica las continuas embestidas de los delanteros morados.

SE PRODUCE EL PRIMER TANTO

Concepción sigue amagando. Ortega recibe un pase de Leal, entregando luego el balón a Navarro, este avanza hacia el centro y hace un tiro que aprovecha Reyes para convertirlo en tanto, mediante un fuerte shot arrastrado y corto que Robertson no pudo detener.

Este tanto fué saludado con grandes aplausos.

Los blancos empiezan a rehacer sus líneas y la delantera especialmente, inicia una serie de corridas que la zaga morada se encarga de desbaratar.

TALCAHUANO EMPATA

El wing izquierdo de Talcahuano, Núñez, se apodera de la pelota y hace lugo una buena centrada.

Ramírez recibe la bola, pero al ser marcado por Venegas la entrega a France y éste logra burlar la vigilancia de Julio.

Puesta en juego nuevamente la pelota, Ortega entrega a Soto, y éste a Coddou avanza y frente a Torres la pasa a Reyes, el cual remata el avance con un tiro que resulta muy alto.

Después de varias alternativas de poco interés los blancos vuelven a amenazar la ciudadela de Julio con dos o tres ataques que son rechazados por los backs.

TALCAHUANO OBTIENE EL 2.º TANTO

Sánchez, el inter derecho de Talcahuano, se adueña la pelota y al ser marcado por Toro la entrega a Franc, el cual a su vez la pasa a Núñez. Este, velozmente, se corre hacia el centro y envía un tiro que Robertem no alcanzó a parar.

TALCAHUANO PRESIONA

Los blancos siguen presionando. Amagan seriamente la valla de Concepción, la cual pasa por momentos álgidos.

Los zagueros, secundados por los halves, se repliegan para impedir la caída del baluarte que parece inminente y en esta situación, Vergara consigue alejar la pelota de la área peligrosa.

Ramírez se encarga de requerir nuevamente Julio, con un tiro sorpresivo desde distancia.

Un avance de Concepción se malogra por foul de Navarro y otros por tiros desviados.

TALCAHUANO MARCA EL 3.er GOAL

Faltaba poco para terminar el primer período, cuando los blancos inician una nueva incursión por el terreno de los morados la cual provoca una tole tole frente al goal, que France logra convertir en ventaja, marcando el tercer goal del día a favor de sus colores.

La partida sigue desarrollándose en forma monótona, hasta que el pitazo del árbitro anuncia el término del primer tiempo.

2.º TIEMPO

Reiniciada la contienda, los jugadores parecen estar agotados; pero poco a poco el match va cobrando interés.

Debido a faltas, el juego hubo de ser suspendido varias veces cobrando puntapiés libres a favor de ambos bandos.

Navarro toma posesión del balón y se corre por orilla para entregarlo luego a France, éste la pasa a Sánchez, el cual al ser interceptado larga un tiro alto.

Toro se encarga de desbaratar una corrida que inicia Ramírez y a su vez le entrega la pelota a Navarro, que hace una centrada que no da resultados.

Como consecuencia de un choque, Ramírez queda lesionado, interrumpiéndose el juego por algunos minutos. Subsanado este percance, continúa la brega normalmente.

CONCEPCION PIERDE UN PUNTAPIE PENAL

En un avance de los morados, se produce una colisión entre Riveros y Soto, dentro del área penal; el réferee cobra un penal que fué servido por Reyes, sin resultado.

Los delanteros blancos hacen un avance rápido hasta la puerta de Julio, Vergara, al rechazar el ataque, echa la pelota al corner. El puntapié de esquina es servido por Arias, que de un sólo shoot coloca el cuarto goal a favor de Concepción, cuando habían transcurrido 35 minutos de juego.

Los morados reaccionan en forma notable, apremiando dos o tres veces a Robertson, y en una ocasión, Navarro se estrella con el guardavallas de los blancos, produciéndose una tole tole que puso en grave peligro a la valla porteña.

Durante veinte minutos, el juego es absolutamente monótono. No se ve juego eficaz sino puntapiés locos de verdaderos principiantes.

CONCEPCION EN EL ATAQUE

Concepción presiona en forma decidida, y estos esfuerzos se ven luego coronados por el éxito, pues Navarro recibe un oportuno pase y lanza un fuerte shoot esquinado que venció Robertson por segunda vez.

Minutos después, sonaba el pitazo, anunciando el término de la brega, con el siguiente score:

Talcahuano, 4 goals.
Concepción, 2 goals.

COMENTARIOS

No fué el de ayer el partido que todos esperábamos.

La intervención en la
dos de, nuestros mejores
nados hacía esperar que el
que desplegaran habría de
en concordancia con la
los equipos.

Y no fué así, pues el
careció casi en absoluto de
dencias interesantes,
lastimosamente ambos cuadros
la base fundamental del
consiste en la eficacia de
neas y en la acertada
conjunto.

Puede afirmarse con
propiedad que la jornada
el primer momento hasta el
dió la impresión de aquellos
ces en que actúan conjuntos
diocres, que se inician en
des deportivas.

Ambas líneas ofensivas
cieron de homogeneidad,
cuanto a las defensas,
nes tampoco lograron
mar a nadie.

Aun cuando conceptuamos
tanto una como la otra
son capaces de actuar con
cia, lamentamos no poder
car en esta ocasión los
elogiosos que sus actuaciones
han merecido en otras
des.

Indiscutiblemente que la
nada que nos ocupa no
norar, a nuestro concepto,
lor real de los conjuntos,
ambos poseen cualidades
No pueden confirmarse
colectivas ni individuales
los hombres han estado
de la arena deportiva
gunos meses y cuando los
sufren modificaciones en
lares fundamentales. Tal
ció ayer. La ausencia de
guez, Varas, Horacio
otros, se dejó sentir en
mento.

Tampoco sería justo
que el score refleja la
de los elencos en la cancha
venció el cuadro de
científico. La verdad es
honores de la jornada
dieron al equipo más
de mayor empuje.

Y el factor suerte
clinó la balanza a favor de
cahuano. En efecto, en el
período, los campeones
sieron a carta cabal; pero
segundo tiempo, Concepción
paró la jornada y en los
tos finales fué dueño de la
ción.

Individualmente, tuvieron
mentos felices Ramírez, de
huano, y Godoy, de Concepción

En cuanto al árbitro,
rigió imparcialmente,
falta de entrenamiento

La policía fué escasa.
posible mantener el orden
espectáculo de esta índole
oficial y dos guardianes.
dispensable que se tomen
tos casos todas las medidas
sarias a fin de garantizar el
arrollo normal de una
mediante el correcto
miento del público.

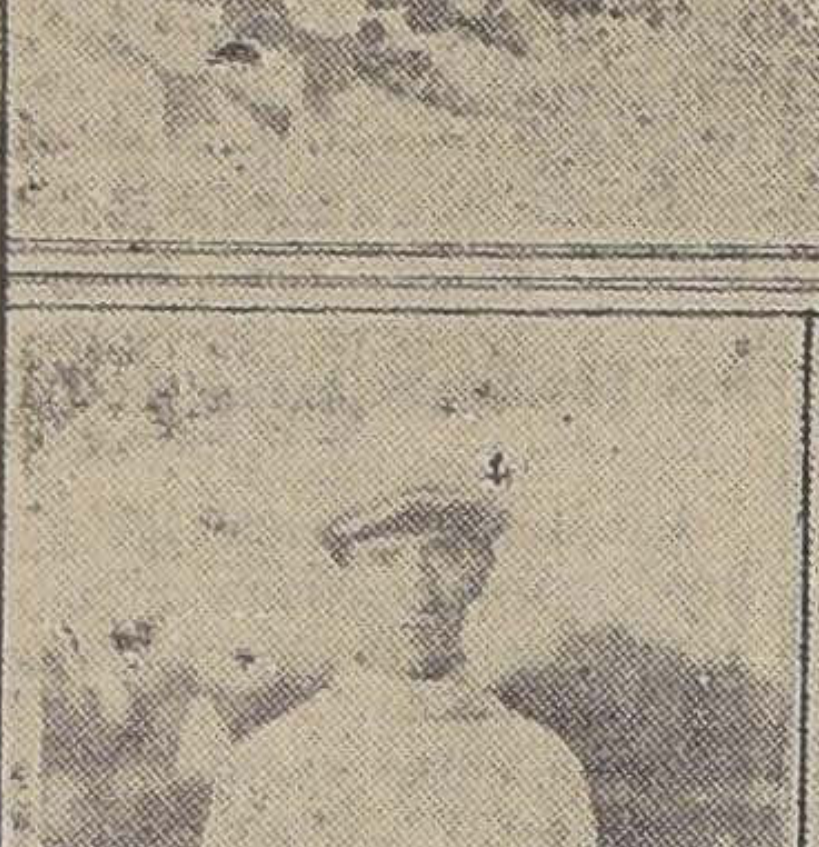
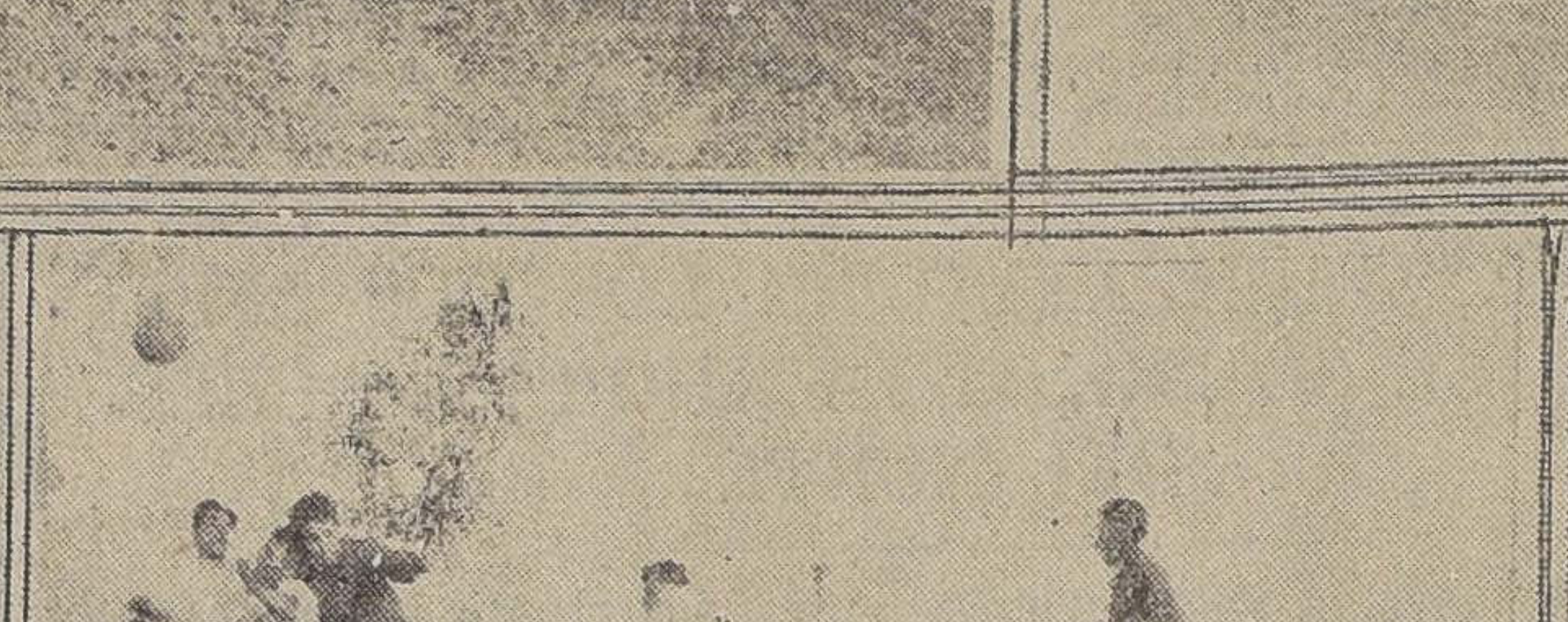
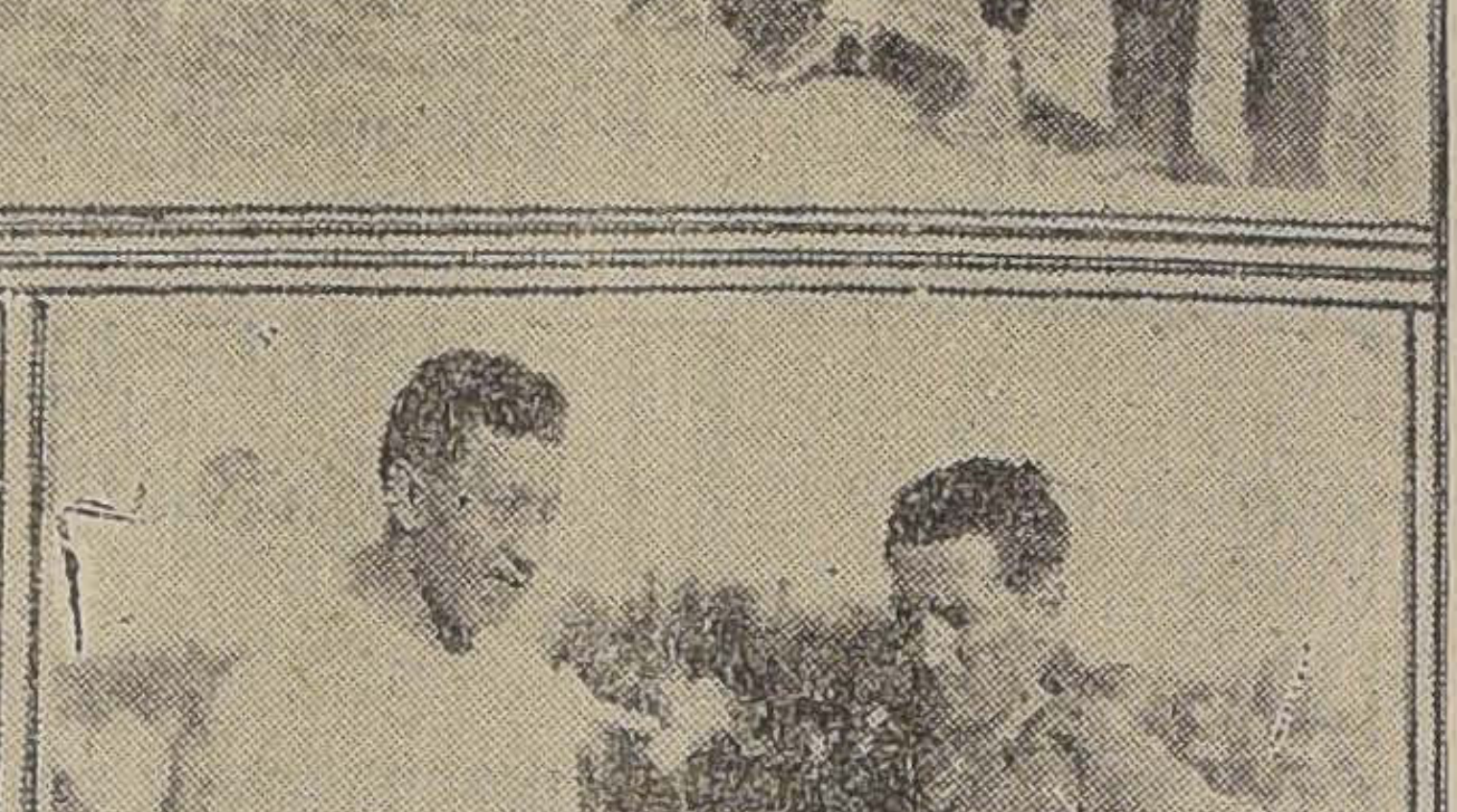
1. EL CUADRO DE TALCAHUANO, VENCEDOR.—2. EL CONJUNTO QUE REPRESENTO A LA LIGA DE CONCEPCION.—3. ROBERTSON, ARQUERO DE TALCAHUANO.—4. UNA FAZ DE LA CONTIENDA.—5. RAMIREZ Y TORO, CAPITANES

EL CAMPEONATO DE APERTURA DE LA DECANA

LA SEGUNDA RUEDA SE REALIZARA EN LA TARDE DE HOY

Siguiendo el desarrollo de este torneo, hoy se efectuarán algunos partidos que con razón llamarán la atención de los entendidos, los cuales no pierden ocasión para concurrir a presenciar los magníficos programas que ofrece la decana.

EN LA CANCHA DE LA ESCUELA DE MEDICINA

Gimnástico v. Cinco de Abril y Piedrabuena v. Carioca

A las 3 P. M. se iniciará el primer match que promete halagadoras incidencias, ya que tanto uno como otro contrincante conocen a fondo los secretos del popular deporte.

El viejo Gimnástico, con reformas de importancia, ha venido sorprendiendo a los expertos en materias footballísticas. Así, hace poco se adjudicó en gran estilo el campeonato organizado por el Germinar, venciendo a varios peligrosos rivales, y últimamente, se impuso holgadamente sobre el Fundición Libertad, al medirse por la primera rueda del torneo que actualmente desarrolla la Asociación.

En cuanto al Cinco de Abril, no le va en zaga. En efecto, ha reforzado poderosamente sus diversas líneas, hallándose, por consiguiente, en insuperables condiciones de eficiencia y homogeneidad.

El lance de fondo, a cargo del Piedrabuena y Carioca, tendrá gran actividad, porque la mayor parte de sus componentes pertenecen a la nueva generación que, junto con disponer del factor juventud, tan necesario en este deporte, están compenetrados de los progresos adquiridos por el arte del balón.

LIGA SANTIAGO DE FOOTBALL

Partidas que se jugarán mañana en la cancha del Maestranza Atlético, al final de la calle Exposición, por el campeonato libre de esta entidad.

Segunda serie

9.15 A. M., Star Valparaíso II v. Bremen II.
Referée, señor J. M. Fernández.
10 A. M. Unión Coquimbo II v. Fábrica de Gas II.
Referée, señor Juan Catalán.
10.30 A. M., Germinar II v. Rafael Franco II.
Referée, señor Francisco Viveros.
11 A. M. Unión de Peluqueros II v. B. Junior II.
Referée, señor Juan Catalán.

Primera serie

2.15 P. M., Golden Star I v. Chile Atlético I.
Referée, señor Juan Catalán.
3 P. M., Cuatro Naciones I v. Unión Coquimbo I.
Referée, señor A. Zapata.
4 P. M., Unión de Peluqueros I v. Rafael Franco I.
Referée, señor V. Hidalgo.
4.45 P. M., Carlos Walker M. I v. Fábrica de Gas.
Referée, señor F. Viveros.
Director de turno, en la mañana, señor Fernández, Cádiz.
Director de turno, en la tarde, señores Zapata, Sánchez y del Solar.

EN LA CANCHA FERROVIARIA

Brigada Central v. Green Cross y Guacolda v. Maestranza Atlético

Un programa mixto en donde intervendrán conjuntos livianos y pesados es el que se ha confeccionado para este campo de juegos.

En primer término jugarán los clubs Brigada Central y Green Cross en cuyas filas, como es sabido, militan muchas de las buenas figuras footballísticas de la capital. Por otra parte, conocido el empeño que los defensores de ambas instituciones acostumbran aplicar, cuando se trata de representar a sus respectivos colores, no es aventurado pronosticar una serie de agradables incidencias.

En la segunda hora, tan pronto como termine el partido anterior, harán acto de presencia los clubs Guacolda y Maestranza Atlético, dos elencos que se merecen, no sólo por la calidad de sus hombres, sino muy principalmente por la tenacidad y ardor que emplean comunmente en todas sus exhibiciones.

Se sabe que en esta oportunidad, ambos rivales harán debutar a nuevos elementos, que vendrán a reforzar considerablemente su huestes, dejándolas en magníficas condiciones.

LIGA BANCARIA DE FOOTBALL.— Todos los años la Liga Bancaria de Foot-ball, ha organizado entre nosotros, una competencia oficial y se ha iniciado en sus actividades deportivas con un Campeonato de Apertura de Temporada.

Este año, como en los anteriores se iniciará la Competencia Heffmann, en la cual podrán participar todos los clubs, que soliciten su inscripción a la Liga Bancaria.

Las inscripciones están abiertas donde el señor Dahnn, Banco Central, y se cerrarán el 15 del presente, para dar comienzo al campeonato en referencia el Sábado 17.

MORNING STAR SPORTING CLUB.— Según acuerdo de última hora, esta conocida institución ha acordado celebrar su 19 aniversario social hoy a las 3.30 P. M. en casa del señor Fidel Cabrera, Maruri 522. Se ruega a los señores socios, que se den por invitados con esta citación.

MAGALLANES F. C. v. SOL DE MAYO F. C. — Por primera vez entrarán a la arena deportiva estas prestigiosas instituciones, hoy Sábado en un amistoso en la cancha que el primero de los nombrados posee en Avenida Independencia.

El Magallanes cuenta en sus filas con elementos como Ernst, Teuche, Riquelme, Ortega, y otros. En cuanto a su competidor, el Sol de Mayo, unido con el Cantabria F. C., cuenta con elementos como Zúñiga, Ulloa, Mardones, Sckiaffos, Córdoba y otros.

Como preliminar jugarán los segundos equipos a las 3 P. M.

LIGA NACIONAL OBRERA

MAÑANA INICIA SU TEMPORADA OFICIAL

El directorio de esta liga resolvió en su última sesión aceptar la inscripción de diez y seis clubs para las competencias ordinarias del presente año.

Estos fueron clasificados en la forma siguiente:

Primera División:

Almirante Simpson, Unión de Calderos, Camilo Henríquez, Manuel Acevedo, Luz y Porvenir, Vista Hermosa, El Tani, (ex-Conchalí), Victoria Royal (ex-Mandujano).

Segunda División:

América, Adolfo Schlak, Bulnes, O'Higgins, Tricolor, Royal, Unión San Eugenio, Constitución y Teniente Godoy.

Fueron rechazadas en virtud de los pactos cinco solicitudes de inscripciones.

Por no haber cumplido con los reglamentos internos de la Liga quedaron fuera los siguientes clubs: Eschepare, Juan N. Frías, Yungay, El Salto, Huemul, Ruzgueriz y Uruguay. De acuerdo con los pactos, estos clubs no podrán ingresar a ninguna Liga del país y deberán disolverse obligatoriamente. Sus jugadores deberán incorporarse a los clubs que han quedado en la Liga Nacional.

**EL CAMPEONATO DE INAUGURA-
CION**

Efectuado el sorteo entre los
y seis clubs inscritos se fijó
guiente calendario para los
tros que se efectuarán
las canchas del Germinal.

EN LA CANCHA N.o 1

I. Tricolor Royal contra
Porvenir.
II. Constitución contra
Godoy.
III. Tani contra Simpson.
IV. Unión San Eugenio
ta Hermosa.

EN LA CANCHA N.o

I. Camilo Henríquez
nuel Acevedo.
II. O'Higgins contra
III. Victoria Royal
rica.
IV. Bulnes contra

Los primeros encuentros
rán a las dos de la tarde.

Las entradas de jugadores
cio de veinte centavos
retiradas hoy de 7 a 8 P. M.
cal de la Secretaría,
(tercer piso).

Los jugadores que lleguen
na a la cancha sin entradas
rán como espectadores o
centavos.

Los clubs de otras ligas
naron su cuota de incorporación
den retirar hoy su dinero
de la Secretaría.

GUACOLDA 1.o Y 2.o v. UNION CORDILLERA 1.o Y 2.o.— Los equipos nombrados jugarán amistoso mañana a las 9 A. M. en la cancha del Unión Cordillera.

SANTIAGO VERSUS PRATT F. C.— Esta tarde en la cancha del Santiago, jugarán partidos amistosos, los primeros y segundos equipos de estas instituciones, con el fin de preparar a sus hombres, para los próximos partidos oficiales que les corresponderá intervenir.

RAAB RECOLETA I Y II v. ANDARIVEL DE EL MONTE.— Mañana se llevarán a efecto en El Monte estos amistosos en la cancha que posee el Andarivel F. C.

Los jugadores de el Raab Recoleta partirán de la calle de Puente 891 esquina de Mapocho a las 11 A. M.

COMERCIO

CAMBIO

TIPO DE VENDEDOR
COMERCIAL . . . $
LIBRAS EN ORO AME-
RICANO . . . .
1 PESO PAPEL, VALE

CAMBIO BANCARIO DEL
CO DE LONDRES Y
DE LA PLATA LTDO.
Cambio sobre el

PLAZA	90 D. V.	T
Londres	39.50	[illegible]
París	28 1/4	[illegible]
Amberes		[illegible]
New York		[illegible]
España		[illegible]
Italia		[illegible]
Brasil		[illegible]
Uruguay		[illegible]
Argentina		[illegible]
Holanda		[illegible]
Suiza		[illegible]
Siria		[illegible]
Portugal		[illegible]
Panamá		[illegible]
Perú		[illegible]

Matadero

Los corrales de este
miento, encerraron ayer el
te ganado para la venta de

Ganado mayor

Bueyes
Novillos
Vacas
Quedados vivos
En vara

Total

Ganado menor

Corderos
Cerdos
Cabros
Terneros

Total

COMPAÑIA CHILENA "A. G. A."

SOCIEDAD ANONIMA

Conforme con los Estatutos, cítase a Junta General Ordinaria de Accionistas para el 6 de Abril de 1926, a las 2 1|2 P M., en las oficinas de la Compañía, Bandera 628, con el fin de oír el Balance y la Memoria del año financiero de 1925.

George H. Slight
Presidente.

COMPAÑIA CHILENA "A. G. A."

SOCIEDAD ANONIMA

Cítase a Junta General Extraordinaria de Accionistas para el 6 de Abril de 1926, inmediatamente después de la Junta Ordinaria, para tratar sobre la reforma de los Estatutos.

George H. Slight.
Presidente.

—6

Banco de Chile

Desde el LUNES 5 DE ABRIL, el BANCO DE CHILE atenderá a su clientela en su nuevo local de AHUMADA entre HUERFANOS y AGUSTINAS.

El Director Gerente General.

CIGARRILLOS
CANADÁ
60 Cts. Cajetilla
No.
AVILES Hnos. y Cía

SOCIEDAD ESTAÑIFERA MOROCOCALA

DIVIDENDO N.o 4

Desde el día 7 de Abril próximo se pagará a los señores accionistas el DIVIDENDO N.o 4 de

UN CHELIN POR ACCION

en las Oficinas de la Sociedad, Edificio del Banco Anglo-Sud Americano Ldo., tercer piso, N.o 17.

El Registro de Transferencias permanecerá cerrado desde el Martes 30 de Marzo hasta el día 7 de Abril, inclusives.

Santiago, 26 de Marzo de 1926.

EL DIRECTOR-GERENTE.

A-6

Compañía de Consumidores de Gas de Santiago

REPARTO DE COKE

Se piden propuestas públicas para el reparto a domicilio del carbón coke.

Las propuestas se abrirán en la oficina de la Gerencia, el Lunes 12 de Abril, a las 3 P. M.

Las bases y antecedentes están a disposición de los interesados en la secretaría, Santo Domingo 1061.

PEDRO ERRAZURIZ TAGLE,
Gerente.

GONDOLAS
MARCA
REPUBLIC
vendo con buenos recorridos en líneas
La Diagonal y Pila del Ganso-Mapocho
Tratar de 2 a 3:
MAPOCHO 1198

SOCIEDAD EXPLOTADORA
— DE —
TIERRA DEL FUEGO

DIVIDENDO PROVISIONAL
N.o 61

Desde el Martes 6 de Abril se pagará el dividendo provisional de tres chelines por acción, acordado por el Directorio.

El pago, en moneda corriente, a los accionistas que no pidieron Letras sobre Londres, se hará a razón de $ 5.57 por acción, lo que corresponde al cambio de $ 39.50 por libra esterlina, fijado en conformidad del aviso anterior, descontado el impuesto sobre la renta de 6 o|o.

Valparaíso, 23 de Marzo de 1926.

EL DIRECTOR-GERENTE.

Oficina de la Agencia en Santiago. Moneda 1109.

13—A

El entreciudades de ayer en Valparaíso

EL CUADRO DE VALPARAISO UNIDO VENCE POR UN SUBIDO SCORE.— SANTIAGO SE PRESENTO CON UN CONJUNTO PARCHADO A ULTIMA HORA, POR AUSENCIA DE VARIOS DE SUS PRINCIPALES COMPONENTES

LA DELEGACION PERUANA DE ATLETISMO ES ACLAMADA POR EL PUBLICO Y LOS JUGADORES.— LLEGARA A ESTA CAPITAL POR EL PRIMER EXPRESO DEL LUNES PROXIMO.— EL CUADRO QUE REPRESENTARA MAÑANA A LA ZONA CENTRAL

En el Estadio Ferroviario se verificó ayer en Valparaíso el anunciado encuentro entre los conjuntos de Santiago Unido y Valparaíso Unido, en conformidad al calendario extraordinario confeccionado por la Federación de Football de Chile.

Una concurrencia no inferior a cinco mil personas llenaba las distintas aposentadurías del Estadio. El día primaveral y el interés por presenciar el clásico entreciudades inicial de la temporada, dió a la reunión aquella característica de los grandes acontecimientos deportivos.

EL PRELIMINAR

Se inició la reunión a las 2.30 P. M. con el preliminar a cargo de los equipos infantiles de los clubs Wanderers y La Cruz, quienes, después de una movido lance finalizaron en empate a un tanto.

LLEGA AL ESTADIO LA DELEGACION PERUANA DE ATLETISMO

Momentos antes de iniciarse la contienda de fondo, se anunció la llegada de la delegación peruana de atletismo que viene a participar en el concurso continental de Montevideo. Acompañada de los dirigentes de la Asociación Atlética de Valparaíso, tomó colocación en la tribuna oficial. El público tributó a los deportistas peruanos una cariñosa y espontánea manifestación que se prolongó por varios minutos.

SE PRESENTAN LOS EQUIPOS

Eran las 3.45 P. M., cuando se presentaron al field los componentes del cuadro porteño, luciendo su clásica camiseta azul. Minutos después hizo otro tanto el elenco santiaguino. Ambos fueron saludados con afecto por la gran concurrencia.

Poco antes del sorteo, el árbitro señor Alberto Sabrigo, reunió frente a la tribuna oficial a los 22 jugadores, desde donde lanzaron tres rah en honor de la delegación peruana.

Los atletas, desde sus asientos, respondieron a este homenaje con verdadero entusiasmo, lanzando a su vez su clásico grito.

El público aplaudió largo rato este simpático acto de confraternidad deportiva internacional.

LAS ESCUADRAS

El sorteo favoreció al conjunto porteño, quien se situó contra el sol. Los jugadores tomaron entonces las siguientes posiciones:

Valparaíso Unido (Azules)
Hill
Urrejola, Poirier
Elgueta, Catalán (cap.), Calderón
Bustos, Benítez, Subiabre
Marín González
O
Olguín Abarzúa
Arellano (cap.), Malbrán, Moreno
Morales, Rossetti, Velásquez,
Anglada, Veloso
Ramírez
Santiago Unido (Listados)

Desempeñaron las funciones de guardalíneas los señores Manuel Guerrero y José Martínez.

EL CUADRO DE SANTIAGO FORMADO A ULTIMA HORA

Una dura prueba se presentó para los encargados del team de la capital, para formar su cuadro representativo. Habían desertado tres de sus mejores hombres: Legarreta, Aravena y Ampuero. Ni siquiera habían reservas. En esta emergencia, el señor Malbrán, que iba de dirigente de la delegación, hubo de resolverse a jugar y para llenar otra vacante, fué necesario recurrir al jugador porteño señor Velásquez, de los registros del Wanderers.

El descalabro, pues, para los colores de Santiago, estaba previsto, pero era necesario cumplir el compromiso para satisfacer al público que esperaba impaciente la iniciación de la contienda.

EL PRIMER PERIODO

Eran las 3.55 P. M. cuando Malbrán dió comienzo al juego. El primer avance lo verifica Valparaíso por intermedio de González, pero se esteriliza por intervención de Veloso.

Elgueta pone en juego a Bustos, el que hace un pase largo a González, quien después de correrse envía un directo que detiene Ramírez. Vuelta la pelota al centro, Subiabre dirige un gambetazo desde media cancha, defendiendo el arquero con brillo.

Una corrida de Olguín obliga a Urrejola a conceder un corner que sirve el mismo Olguín desviado.

Un hand de Urrejola al detener un tiro de Rossetti, lo sirve Olguín con un directo que desvía Poirier de un cabezazo.

Calderón combina a Benítez y éste a Subiabre, quien, estando solo, remata con un arrastrado oblicuo que atraviesa frente al arco, saliendo a escasa distancia de uno de los verticales.

VALPARAISO ABRE LA CUENTA

Durante los primeros quince minutos ambos elencos han trabajado con entusiasmo y en forma más o menos equivalente, pero a esta altura comienza a dominar el equipo porteño en forma c[illegible]pente. Calderón combina a sus ágiles. Subiabre entrega a Benítez, saliendo Anglada a detener la embestida, pero éste se ofusca frente al arco, lo que aprovecha Benítez para dirigir un arrastrado desde ci[illegible] metros que encuentra la red.

Los santiaguinos no se desaniman y tratar de descontar el tanto. Urrejola comete un foul al pretender detener un avance de Olguín. El puntapié libre lo dirige Olguín con un directo, que recibe Arellano en el mismo arco, enviando un cabezazo que pasa sobre el travesaño.

Calderón entrega a Benítez, el que a su vez pasa a Bustos. El inside derecho ante la entromisión de Morales entrega a Subiabre, quien dirige un sorpresivo remate que detiene Ramírez con maestría.

La ofensiva porteña es persistente. Otro tiro de Subiabre desvía Veloso a costa de un corner, el que servido por González provoca un serio entrevero que neutraliza Rossetti.

EL SEGUNDO GOAL DE VALPARAISO

La pelota se mantiene en la zona peligrosa de Santiago. Bustos recibe de Elgueta y pasa a González, el que desde su ala dirige un fuerte golpe esquinado que penetra violentamente en la red. Habían corrido 26 minutos de juego.

EL TERCER TANTO

No habían pasado dos minutos cuando Valparaíso ataca nuevamente. Bustos recibe de Calderón y envía un shot que devuelve Veloso débilmente, lo que aprovecha Benítez para marcar el tercer tanto.

Los listados conservan aún energías. Velásquez pasa a Abarzúa y éste a Moreno, el que dirige un hermoso tiro que pasa bordeando uno de los verticales.

UN BOMBARDEO FRENTE AL ARCO DE RAMIREZ

Se suceden varios minutos en que los azules, situados en la ciudadela contraria, hacen emplearse duramente a la defensa. Ramírez alcanza a detener dos tiros consecutivos de Subiabre y Bustos, no así un tercero de Benítez, produciéndose el cuarto goal a boca de jarro, a las 23 minutos.

Olguín logra cortarse y estando sólo a escasa distancia del arco prueba a Hill, el que responde mediante un corner. El puntapié esquina lo dirige Olguín en muy buena forma, produciéndose un entrevero que salva Hill.

Y SIGUE LA DANZA

Se produce un foul de Anglada contra Subiabre, cerca del área penal. El tiro lo dirige González con un directo que Ramírez no hace amago de detener, pues tiene encima al jugador porteño Bustos y presume que el árbitro ha visto el off-side.

Cuando sonó el pito, se creyó que cobraría la falta, pero el juez llevó la pelota al centro, señalando con ello el quinto goal a los 33 minutos.

El juego ha perdido ya todo su interés. Se ve en un cuadro desarticulado que lucha infructuosamente frente a un contendor de una superioridad indiscutible.

LA MEDIA DOCENA

Una buena maniobra dió el sexto tanto a los porteños. Cuando faltaba un minuto para el término del período, Bustos combina a Marín quien dirige un centro que toma González sobre corriendo enviando un gambetazo imbarajable, que Ramírez ni vió.

Por suerte, sonó el pito final inmediatamente después porque de lo contrario, ¿hasta adonde habría llegado la cuenta?

EL SEGUNDO PERIODO

Santiago se presentó a esta etapa con algunos cambios. Malbrán se corrió de medio zaguero derecho, pasando Velázquez a integrar la línea de ataque como puntero derecho, colocándose Abarzúa de inter derecho y Moreno de centro.

A las 5 P. M., Benítez movió el balón, haciendo inmediatamente avanzar a su línea. El centro de González lo desvía Veloso.

Los santiaguinos, que juegan ahora favorable al sol, consiguen organizarse algo y verifican algunas incursiones, como para demostrar que su gran desventaja no les intimida.

EL PRIMER TANTO DE LOS LISTADOS

Fué así que a los cinco minutos consiguen marcar el primer tanto a su favor. Rosetti ha roto un avance de Benítez, y entrega a Malbrán, el que pone en juego a Arellano; éste avanza un poco, y sin pérdida de tiempo dirige un tiro de efecto que Hill no alcanzó a detener.

Santiago vuelve a atacar impetuosamente, salvando Urrejola un goal inevitable, estando la puerta desierta.

Pasan breves minutos en que la contienda se torna activa, visitando el balón una valla y después otra, en medio de continuas demostraciones del público.

OTRO TANTO PORTEÑO

La pequeña "largona" del cuadro local, ha durado poco. Por su ala derecha ataca a fondo, correspondiendo a Marín dirigir un ajustado remate que Ramírez alcanza a devolver en los precisos momentos en que carga Benítez, quien, sin dificultad, marca el séptimo goal para su colores.

UN PENAL A FAVOR DE SANTIAGO

Corren más de diez minutos en que los locales han dado un abrumador trabajo a la defensa santiaguina. Esta situación la corta Morales, quien pone en juego a sus delanteros, los que trabajan en postrer esfuerzo. Elgueta, en el área de castigo, repele en forma prohibida un ataque de Moreno y Arellano. El puntapié penal lo sirve Moreno, con un violento arrastrado que encontró la red.

EL OCTAVO GOAL DE VALPARAISO

A esta altura del juego, el dominio de los porteños es tan concluyente, que es casi inoficioso anotar las jugadas. El partido parece cualquier cosa, menos un entreciudades, pues mientras un equipo, completamente en el campo enemigo, hace de las suyas, el otro, sólo se reduce a hacer una que otra defensa, para evitar un descalabro mayor.

Un pase largo de Bustos lo recoge González, enviando un hermoso centro que recibe Benítez. Con un cabezazo prueba a Ramírez, alcanzado éste a rechazar el balón, pero sin fuerza, lo que aprovecha Bustos para marcar el último goal de la tarde.

Los últimos momentos pueden resumirse en un verdadero bombardeo ejercitado por el quinteto ofensivo azul. Hasta sus zagueros estaban situados en el campo contrario. Si no es por la feliz actuación de Ramírez que detuvo numerosos tiros, principalmente de Benítez y Bustos, la docena de goles habría figurado en el score porteño.

Por suerte, cuando sonó el pitazo, la cuenta de 8 a 2 no sufrió variación.

COMENTARIOS

¿Qué puede decirse de lo que fué la contienda de ayer? El score lo dice todo. Un cuadro homogéneo hubo en[illegible]tro, que si bien estaba formado por 11 hombres, en cambio, cada una de sus líneas estaba rota. Sin Ampuero entre los zagueros; sin Aravena, en la línea media, y sin Legarreta en el eje delantero, ¿qué podía hacer Santiago? Es triste consignarlo, pero jamás la capital de la República se ha presentado a un encuentro de selección en condiciones más desa[illegible]s. Tod[illegible] Veloso actuó enfermo; Malbrán, intervino para hacer número, ya que aportaba sólo su entusiasmo; Velásquez, porteño, completó el equipo santiaguino sin preparación, haciendo un papel decorativo y, por último, el efecto moral que indiscutiblemente tenía que producir en los demás jugadores la ausencia de gran número de los titulares.

No es posible que comencemos la temporada en actos de indisciplina de esta índole. La dirigente debe ser estricta desde luego, para con aquellos jugadores que, creyéndose indispensables, faltan a sus compromisos y a sus deberes como deportistas. Así como debe estimular a los que ayer llegaron al sacr[illegible]ponde proceder con energía contra los responsables del fracaso.

La potencialidad del cuadro porteño no puede, por las razones expuestas, quedar establecida. Es muy fácil dominar a un elenco parchado a la hora undécima. Sin embargo, varios de sus hombres demostraron ayer estar en condiciones espléndidas. Así, por ejemplo, Urrejola y Poirier constituyen una pareja sobresaliente; Catalán conserva sus bondades y en la línea de a[illegible] tiene a un elemento insuperable: Subiabre. Además, Benítez, Bustos y González, son hombres de grandes recursos que dan mucha eficiencia al quinteto ofensivo.

De los hombres de la capital respondieron a sus antecedentes, en primer término: Olguín, Moreno y Abarzúa. Prescindiendo de Veloso, que actuó enfermo; Anglada, Rossetti y Morales defeccionaron.

EL CUADRO DE LA ZONA CENTRAL

Los dirigentes de la Federación Chilena de Santiago y de Valparaíso presentes en el match, constituyeron después del partido el cuadro de la Zona Central que deberá enfrentar mañana al de la Zona Sur en esta capital, el que después de corta discusión quedó formado así:

Hill
Veloso, Poirier
Elgueta, Catalán, González
Moreno, Subiabre, Arellano
Abarzúa, Olguín

Reservas: Ramírez, Urrejola, Morales, Calderón, Benítez y Marín.

La delegación peruana de de atletismo

Han continuado siendo objeto de finas atenciones de parte de la Asociación Atlética de Valparaíso, los componentes de la delegación peruana de atletismo que va a participar en el concurso de Montevideo. Todos los miembros de la embajada se muestran complacidos del cariñoso recibimiento que se les ha hecho.

Correspondiendo a los deseos de los jefes del atletismo porteño, la delegación se quedará en Valparaíso hasta el Lunes próximo, día en que seguirá viaje a esta capital por el expreso de la mañana.

FOOT-BALL

SANTIAGO BADMINTON F. C.— Para hoy a las 3 P. M. están citados en la cancha de la Escuela de Artes los jugadores señores: Fletcher, Veloso, Caballone, Castelblanco, Tapia, Aspillaga, Mateo García, Moctherau, Gabriel Silva, Araya, Morales, Fco. Bósquez, Horacio Bórquez, Arriagada, Devoto, Depassier, Urrutia, Sepúlveda, González, Leonidas Riquelme, Thomás, Julio Gajardo, Nicolás Adriazola, Aspillaga, Moraga, Goycolea y Concha.

ASOCIACION DE FOOTBALL DE SANTIAGO

LA CLASIFICACION OFICIAL PARA 1926

En conformidad a los reglamentos de la decana, el Directorio clausuró en su última sesión el período de inscripciones, procediendo en seguida a la clasificación de competidores, y finalmente, al sorteo que ordena la primera rueda de las competencias ordinarias.

Los clubs que cumplieron con los requisitos reglamentarios y que están en consecuencia habilitados para intervenir en la presente temporada, se detallan a continuación:

	Equipos
Benjamín Dávila	con 2
Brigada Central	con 4
Borgoño	con 5
Carioca	con 5
Cinco de Abril	con 3
Escuela de Artes	con 3
Everton	con 3
Fundición Libertad	con 3
Forlivesi	con 3
Guacolda	con 2
Green Cross	con 3
Galvarino	con 2
Gimnástico	con 4
Indep. Juvenil	con 3
Jorge V	con 3
La Cruz	con 4
Lincoyán	con 2
Liverpool	con 4
Maestranza Atlético	con 4
Orompello	con 2
Prat	con 4
Piedrabuena	con 3
Raab Recoleta	con 2
Santiago	con 4
Santiago Badminton	con 3
Santos Dumont	con 2
Sol de Mayo	con 4
Unión Dep. Española	con 7
Unión Argentina	con 2

Total, 29 clubs con un total general de 95 equipos.

CLASIFICACION DE SERIES

Estudiada la capacidad de cada contendor y su situación reglamentaria frente al puesto que ocupara en la temporada pasada, los diversos clubs quedaron distribuidos como sigue:

Copa República

Benjamín Dávila, Brigada Central, Gimnástico, Jorge V, Liverpool, Maestranza Atlético, Piedrabuena y Cinco de Abril.

Copa Chile

Borgoño, Carioca, Guacolda, Green Cross, Independencia Juvenil, Santiago, Santiago Badminton, Sol de Mayo y Unión Deportiva Española.

Copa Miguel Schmidt

Escuela de Artes, Everton, Forlivesi, Galvarino, Lincoyán, Orompello, Prat, Raab Recoleta, Santos Dumont, Fundición Libertad, Unión Deportiva Española (B), Unión Argentina y La Cruz.

RESULTADO DE LA PRIMERA RUEDA

Copa República

Gimnástico v. Liverpool; Maestranza Atlético v. Cinco de Abril; Benjamín Dávila v. Piedrabuena; y Brigada Central v. Jorge V.

Copa Chile

Borgoño v. Sol de Mayo; Green Cross v. Carioca; Santiago Badminton v. Guacolda; Unión Deportiva Española v. Santiago; Independencia Juvenil para iniciar la segunda serie.

Copa M. Schmidt

Unión Argentina v. Escuela de Artes; Prat v. Orompello; Lincoyán v. Santos Dumont; Raab Recoleta v. Unión Dep. Española (B); Forlivesi v. Everton; Galvarino v. Fundición Libertad; y La Cruz para iniciar la segunda rueda.

SUSPENSION DE UN LANCE

No habiendo venido en forma legal la nota del Green Cross, el Directorio, de acuerdo con las disposiciones reglamentarias vigentes, rechazó la suspensión solicitada por este club, de su lance con el Brigada Central, que deberá verificarse hoy Sábado en la cancha Ferroviaria.

El Gobierno suprime ocho Liceos y dos Institutos comerciales

EN EL PROYECTO DE PRESUPUESTO PARA 1926

Hemos logrado conocer en sus detalles el Presupuesto del Ministerio de Instrucción Pública elaborado de acuerdo con las estipulaciones del proyecto de Estatuto Administrativo del Gobierno.

En él además de las variaciones de sueldos y de asignaciones para algunos servicios especiales hemos anotado la supresión de los siguientes establecimientos:

Liceos de hombres de Constitución y Parral.

Liceos de Niñas de Rengo, Constitución, Collipulli, Victoria, Parral, Mulchén y Lebu.

Institutos Comerciales de San Carlos y Valdivia.

Aparece suprimido también el servicio médico escolar de la Instrucción Primaria y Normal.

Las supresiones y transformaciones que se antotan para las Escuelas Normales posteriormente se han dejado sin efecto como lo anunciamos en nuestra edición del Jueves.

Las subvenciones a Escuelas primarias particulares sin becas que en 1925 alcanzaron a $ 800,000 aparecen ahora elevadas a 950,000 pesos.

Publicamos a continuación un cuadro que resume todo el Proyecto de Presupuesto.

RESUMEN DEL PRESUPUESTO, IMPRESO PARA 1926

ELABORADO DE ACUERDO CON EL PROYECTO DE ESTATUTO ADMINISTRATIVO

PARTIDAS	TITULOS	FIJOS	VARIABLES
1.a	Secretaría		27.000
2.a	Instrucción superior		1.397.940
3.a	Liceos de hombres y niñas	340.400 4.258.050	204.483.33
4.a	Institutos comerciales		
5.a	Establecimientos especiales	19.308.652 763.900	560.500
6	Gastos variables y generales comunes a los servicios de instrucción secundaria, superior, comercial y especial	70.194.931.25	4.549.436.88
7.a	Premios por obras	51.560	
8.a	Instrucción Primaria y Normal		1.884.610
9.a	Gastos variables generales comunes a instrucciones primarias y normal	1.735.166	9.818.500
10.a	Jubilaciones y montepíos	6.151.771.83	300.000
11.a	Gastos variables generales comunes a todos los servicios		2.488.453.31
12.a	Subvenciones a establecimientos que mantienen becas		295.800
13.a	Subvenciones a escuelas primarias particulares		950.000
14.a	Asignaciones varias		420.300
15.a	Construcciones y adquisiciones		2.574.313.44
	TOTAL	102.804.431.08	26.244.644.46

Señora: Cuando Ud. conozca
LUNCHEONETTE
Se preguntará: ¿cómo una ciudad moderna ha podido pasar hasta ahora sin ella?

1,485 VECINOS DE LA 5.ª COMUNA DE SANTIAGO

HICIERON UNA PRESENTACION A LA JUNTA DE VECINOS

"Honorable Junta de Vecinos de la Municipalidad de Santiago:

Los suscritos, vecinos de la Quinta Comuna, a la Honorable Junta respetuosamente decimos:

Interesados en el adelanto local de este populoso barrio, el más inmediato al centro comercial, consideramos que ha llegado la ocasión de que se ejecuten obras de comodidad, ornato y recreo que habrán de significar un positivo adelanto para este sector de la gran ciudad de Santiago.

El acuerdo de la Junta de Beneficencia para trasladar la Casa de Orates a otro lugar, juntamente con vender los terrenos que le pertenecen, permite realizar la apertura de la calle Colón desde la Avenida Independencia hasta la de Balmaceda, como está consultada en el plazo de Beltrand, que sirve de base a la transformación de Santiago.

Permite asimismo continuar la calle que la misma Junta de Beneficencia ha comenzado a abrir, empezando por la Avda. del Panteón hacia el Sur, entre Independencia y La Paz, que puede prolongarse, sin mayores dificultades, hasta la de Olivos.

Al propio tiempo, se hace indispensable una plaza pública al centro de esta Comuna, tan pletórica de población compuesta de empleados y obreros en su inmensa mayoría, sitio de recreo de que hoy carecemos, no teniendo otro paseo que las aceras de la Avda. Independencia.

Esta plaza podría ubicarse en la Avenida Independencia, entre las calles de Olivo, Colón y Maruri por ser la mayoría de los edificios que se encuentran en estas calles muy vetustos y de poco valor.

Se impone, además, la pavimentación de la Avenida de La Paz para poder descongestionar el enorme tráfico por la Avenida antes nombrada, que cada día va en aumento por el considerable desarrollo de su población, favorecido por su proximidad al centro de la ciudad y la pavimentación definitiva de la Avenida Santos Dumont.

Estas obras de progreso que reclama el vecindario de esta comuna están de sobra justificadas, no sólo por la necesidad misma, sino porque los propietarios de esta comuna son los que en Santiago pagan mayores contribuciones, y no son pocos, si se toma en cuenta el número considerable de industrias y fábricas establecidas aquí, fuera de los dueños de casas de ariendo, que son mucho más.

Fundados en estas breves consideraciones, rogamos a la Honorable Junta que tenga a bien acoger los pedidos que dejamos hechos en la presente solicitud.

Cura Párroco, señor Germán Gamboa; doctores señores: Prado Tagle, Díaz Lira, Jaramillo, Letelier, Huerta Lira, Landa Z., Davanzo, Quiroga, Benítez, Ilabaca, Daza, Gleiner, Luco, Martínez, Bustos, Ulloa, y Aguilar; señores: Rosamel Gutiérrez, Vicente Adrián, Pedro Daza, Francisco Echenique, Misael Correa Pastene, Abraham Prado, Pedro Errázuriz Tagle, José Agustín Rodríguez, Aníbal Latorre, Urbano Frigolett, Desiderio Bravo, Sebastián Santander, Arturo Maillard, Enrique Salcedo, Carlos Nelson Campos, Luis Castro, Carlos Acevedo, Luis Maillard, Edmundo Camus Murúa, T. Brugnoli, Belisario Lavín, Ernesto Rodríguez, Camilo Sánchez, Daniel López Ossa, Vega y Noriega, Alberto Navarrete, Juan Puigredón, Juan Zamora, Eugenio García, Antonio Mattar, Roberto Balbontín, Manuel Rodríguez, Miguel Caviedes, A. Gómez Ríos, Rigoberto López Ossa, **Emilio Klein, Abelardo Arriagada, Marcial Baeza, Domingo Urrutia, y siguen 1,436 firmas.**

UN PRIMER RESULTADO SATISFACTORIO DE LA CAMPAÑA EN FAVOR DE LAS NORMALES

NOTA DEL COMITE PRO - DEFENSA DE ELLAS AL PROFESORADO NORMAL DEL PAIS

"Santiago, 31 de Marzo de 1926. —Estimados colegas:

La resolución tomada ayer en la Comisión de Gobierno de la Cámara de Diputados, relacionada con el Estatuto Administrativo y por la cual venía luchando el profesorado, nos permite comunicar a ustedes el resultado de nuestra campaña en favor de nuestra situación económica y del mantenimiento integral de las Escuelas Normales.

Como se sabe, el Estatuto Administrativo ha sido rechazado y los antecedentes permiten asegurar el triunfo definitivo de la Ley de Emergencia en la forma propiciada por el profesorado, mientras con detenido estudio se elaborará un Estatuto que responda a un plan científico y justo. La Ley de Emergencia consultará una rebaja posiblemente de un 25 por ciento sobre los aumentos y de un 15 por ciento sobre los nuevos sueldos con lo cual se estimaría suficiente para saldar el déficit financiero. Como sin embargo existe el propósito de dictar aquella ley debemos estar alerta a fin de conseguir un Estatuto propio y que considere debidamente y con justicia los intereses de la enseñanza.

Corona el éxito anterior, gracias a las oportunas e inteligentes gestiones del Director General, a los Diputados ex-normalistas y a otros parlamentarios de provincias que cuentan con Escuelas Normales, la autrización del señor Ministro de Instrucción al Jefe del Servicio para la apertura desde el 5 de Abril, de las Escuelas Normales de Copiapó, Curicó, Talca, Chillán, Valdivia y Puerto Montt con sus internados y primeros años; parte esta última que se hace extensiva a las Normales que están funcionando.

Gozamos de una hora de triunfo, grande por las dificultades vencidas y hermoso por el éxito alcanzado, pero no debemos dormirnos sobre los laureles, es necesario permanecer unidos para defender nuestros ideales, para contrarrestar la campaña que se nota contra nuestras Escuelas Normales y principalmente para afrontar con criterio elevado las reformas que requieren nuestros Establecimientos, reformas que tanto anhelamos y que con desconocimiento e injusticia nos acusan de resistir.

Invitamos a nuestros colegas a considerar debidamente las ideas expuestas en la última parte de esta comunicación y transmitirnos sus opiniones.

Saludan atentamente a ustedes.— **Pedro A. Alarcón**, Presidente.—**A. Vásquez Ibáñez**, Secretario.

CIGARRILLOS
LA CUBANA
no tienen
RIVAL
40 cts
fumadla
CIA INGLESA DE TABACOS

BIBLIOGRAFIA

"DIAMETRO". — El 10 de Abril aparecerá este quincenario estudiantil que editan los alumnos del Instituto Superior de Comercio. Trae un interesante sumario en comercio, arte y actualidades.

El Ministro de Higiene se dirigió ayer a Chillán

Por el expreso de la mañana de hoy se dirigió a Chillán el Ministro de Higiene y Previsión Social, doctor don Lucio Córdova, en compañía del sub-secretario de Previsión Social, don Moisés Poblete Troncoso y otros funcionarios dependientes de este departamento.

Como se ha informado, la visita del señor Ministro, obedece al propósito de informarse personalmente acerca del funcionamiento de los servicios hospitalarios de la capital de Ñuble, para adoptar en seguida algunas medidas tendientes a su mejoramiento.

El doctor Córdova regresará el Lunes en la tarde.

Bladers
MARCA "GALLO" OFRECEN POR MAYOR
Sánchez y Merchán
SAN PABLO 3026
SANTIAGO
Envíos a provincias contra reembolsos.

OCASION UNICA
VERDADERAS GANGAS Y SIN INTERVENCION DE AGENTES COMISIONISTAS.
VENDO LAS SIGUIENTES PROPIEDADES

$ 3,500 al contado, saldo con $ 290 al mes, vendo 3 hermosas casas en la calle Ratinoff: 7 piezas, gran hall, baño, 2 patios.

$ 10,000 al contado, saldo con $ 290 al mes vendo regia casa en la calle Copiapó casi esquina de Carmen.

En Carmen, a una cuadra más allá de Av. Matta, con servicio de camiones de ida y vuelta, 16 regias casas, todas de ladrillo y fachada estucada; 7 piezas, gran hall, baño, 2 patios, todo decorado, vendo en $ 45 mil y $ 42 mil.

Señores rentistas: Con 14 por ciento renta anual, con contrato largo, vendo valiosa propiedad en $ 200,000 en la calle Carmen.

Ganga colosal: $ 75,000 única de 30 casas de la manzana de Carmen, Diez de Julio y Copiapó. Construcción muy sólida, 9 piezas, gran hall, baño, 2 grandes patios, todo decorado y susceptible de un 2.o piso.

Sitios en Cienfuegos a 30 metros de Alameda, de 12 x 16 metros vendo con grandes facilidades de pago.

Sitios en la calle Régulo Valenzuela. 40 sitios de 10x26 metros, al bajo precio de $ 6 el ms.2. Grandes facilidades de pago.

No olvide esta grande y única oportunidad que le ofrece:
Alfredo L. Ratinoff
San Antonio 289. — Teléf. 699 y Carmen 703. — Teléf. 273 Matadero
NOTA: Durante los días de Semana Santa se podrán visitar las propiedades de 10 a 12 A. M. y de 3 a 5 P. M. Llaves en Carmen 703.

NACIMIENTOS. — Ha venido al mundo Patricio Werner Guzmán, hijo del señor Alfredo Werner y de la señora Victoria Guzmán de Werner.

—Ha nacido Margarita María, hija del señor Arturo Sanhueza Opazo y de la señora Margot Ramos de Sanhueza.

—Ha venido al mundo un hijito del señor Alfredo Ratinoff y de la señora doña Sara Milstein de Ratinoff.

—Ha nacido un hijito del señor Natan Brodsky Ratinoff y de la señora doña Beatriz Boschamer de Brodsky.

ASOCIACION DE LOS SAGRADOS CORAZONES DE JESUS Y DE MARIA. Delicias 2062. Colegio de los SS. CC. — Mañana Domingo 4 de Abril, la Asociación inicia sus reuniones dominicales y festivas con la misa a las 9.10 en la capilla de los bajos.

PARTE MATRIMONIAL. —Circula el siguiente parte:

"Pedro Pablo Dartnell Encina, tiene el agrado de participar a Ud. su matrimonio con la señorita Josefina Matte Amunátegui, efectuado privadamente el 14 de Enero.

ENFERMOS.—Delicada de salud se encuentra la señorita Rebeca Ramos Fernández.

EN LA DIPLOMACIA. — Se encuentra en Viña del Mar el Ministro de Panamá, señor José Lefeuvre.

—Mañana se embarcará en Valparaíso, en viaje a Panamá, el Encargado de Negocios del Paraguay y señora de Araya.

DE ESTADOS UNIDOS. — A fines del mes en curso llegará de regreso de Estados Unidos, don Luis Valdés C.

EN EL INTERNATIONAL SPORTING CLUB.—Circula la siguiente invitación:

"El presidente del International Sporting Club tiene el agrado de invitar a sus socios y socias a la repartición de premios y reunión social que con motivo de finalizar los Campeonatos de Semana Santa se verificará en los salones de dicha institución el Domingo 4 del presente a las 6 P. M.'"

VIAJEROS. — Se han dirigido a Osorno, los señores: Arturo Valledor G., Germán Ramírez G., Melquíades Munizaga A. y don Germán Givovich Ramírez.

BAILES

HOY TARDE y NOCHE

Sábado de Moda y Domingo Tarde y Noche

SPLENDID DANCING

ESCOBAR — PUENTE 682

Regia orquesta de los "ASES" del jazz: Martínez, Moreno, Sambiaggi, Letelier y Zavala. Extensa y hermosa sala desbordante de selecta concurrencia.

Tardes diariamente: $ 1.90. Noches y Tardes de Moda, en que actúa el Bandoncon Sambiaggio: $ 3.

CLASES

Enseñanza correcta y moderna.

LUIS A. ESCOBAR

PODEMOS PROBARLE QUE LA COCINA ELECTRICA LE CONVIENE

CIA DE TRACCION Y ALUMBRADO DE SANTIAGO

Contra Estreñimiento Indigestión, Impureza de la sangre, tome las Píldoras Japonesas, el mejor purgante vegetal.

EL SABER ELEGIR

un alimento apropiado para la guagua, es problema serio. No haga experiencias, sino use el

AZUCAR ALIMENTICIA SOXHLET

(A base de maltosa)

Agentes generales:

DAUBE Y Cía.

De venta en todas las boticas.

NUECES

compro por grandes y pequeñas partidas.

Dirigirse:

M. S.

UNION AMERICANA 12, 2.o Piso

SOMBREROS FIELTRO

fino, bonitas hechuras. Modelos terciopelo, última creación. Precios muy convenientes.

Mlle. GOLOMBECK

CATEDRAL 1379

ARTESANOS Y MODISTAS, TOMAD KOLASTROL

TONICO NERVIOSO

Base: Elixir de Kola

A EUROPA. — En la combinación transandina próxima se dirigirá a Buenos Aires en viaje de regreso a Europa, don Santiago Ossa Mac-Kellar.

En la misma combinación se dirigirá a Europa don Ismael Ossa Covarrubias.

CLUB DE SEÑORAS.—Biógrafo —Como está anuciado, hoy a las 6 en punto se inaugurará en esta sala la temporada de Otoño, exhibiéndose la interesante cinta de gran éxito, titulada "El sobre sellado", obra sacada de una famosa novela. Viola Dana es la protagonista de esta película, quien luce las más hermosas toilettes de última estación. La magnífica orquesta Alex desarrollará un atrayente programa musical jazz-band.

Mañana Domingo se estrenará en esta sala la interesantísima película titulada: "La vida me estafó".

EL REY DE LOS CIGARRILLOS HABANOS
THE MONARCH
$ 1.20 Cajetilla

COMIDA. —Don Carlos Edwards Mac-Clure y señora Margot Mackenna de Edwards ofrecieron antenoche una comida a un grupo de sus amistades en su residencia de Viña del Mar.

¡La inicial de su nombre!

en el calzado es la última novedad. Ver los modelos donde MOREL.

SAN ANTONIO 85

EN LAS CANCHAS DEL INTERNATIONAL SPORTING CLUB

EL DESARROLLO DEL TORNEO OFICIAL DE SEMANA SANTA

COMPETIDORES DE LA JORNADA DE AYER EN LAS CANCHAS DEL INTERNOTIONAL SPORTING CLUB

Con el éxito que es de esperar, se cumplió ayer, en las canchas del Club Internacional, de Tennis, la segunda jornada correspondiente al Campeonato Oficial de Semana Santa.

El excelente programa preparado y la circunstancia de realizarse en día festivo, atrajeron a los "courts" una extraordinaria concurrencia, que desde temprano se ubicó frente a la cancha oficial, donde debían disputarse los encuentros clásicos.

Después de interesantes jornadas, lograron clasificarse para las etapas de hoy los aficionados que figuran en el programa de hoy.

EL PROGRAMA DE HOY

7 1|2 A. M. — Zomoza v. Alcaíno, Villar v. Bresciani, Daccarett v. Ortega, Huerta v. Bórquez, Voeltzer v. Laclaustra.

8 1|4 A. M. — Araus v. Deik, Uriarte v. Achondo, Urrutia-Amesti v. Laclaustra-Gallardo, Astorquiza-Figueroa v. Schuh-Donoso, L. Torralva v. Dalgalarrando, Urrutia v. Amesti.

9 A. M. — Herrera-Doren v. Keller-Ossandón, Salvo v. Abad, Katz v. Acevedo, Ortega-Palma v. Ferrés-Saenger, Y. Labarca v. E. Jenscke.

10 A. M. — Gan. Zamoza-Alcaíno v. Gan. Araus-Deik, Alessandri-Leiva v. Deik Hnos., Contrucci v. Conrads, Obretch v. Rose, Uriarte-Fenner v. Achondo-Doren, Ossandón-v. Doren.

11 A. M. —Rendich-Villanueva v. Gan Schuh-Donoso-Astorquiza-Figueroa, Molinos-Urrutia v. Doren Hnos., Y. Labarca-L. Torralva v. C. Hobbins-L. Page, N. Telge-Keller v. E. Jenscke-D. Torralva.

ANOCHE LLEGO EL MARQUES CANELLA.—

Por la combinación transandina de anoche llegó a esta capital el Marqués, don Francisco Canella, en compañía de su esposa, señora Elisa Larenas, de nacionalidad chilena.

El Marqués de Canella, es un publicista y financiero de méritos, que dirige en Río de Janeiro la Revista Comercial y Financiera. Ha escrito también interesantes obras sobre esta misma materia.

Numerosas familias acudieron a la estación del Norte, a dar la bienvenida a este personaje y a su señora esposa.

BAILE

El baile es parte de la educación y un complemento que se hace indispensable para desempeñarse dignamente en toda reunión social. Si usted no sabe y desea aprender bien, consulte al profesor práctico y de más actualidad: Prof. M. AGUILAR, el mejor de Santiago.

LOCAL: EGAÑA 570

(Entre San Isidro y Carmen, a dos cuadras de la Alameda)

VIDA SOCIAL PORTEÑA

MATRIMONIO MARTINEZ ORTEGA - ECHEVERRIA DONOSO. —Esta tarde, a las cuatro, será bendecido en la Parroquia del Espíritu Santo, el matrimonio del Dr. señor Luis Martínez Ortega con la señorita Mercedes Echeverría Donoso.

Servirán de padrinos por parte del novio, don Antenor Martínez Ramos y la señora Clementina Martínez de Powditch; y por parte de la novia, don Joaquín Verdugo González y la señora Alicia Caldera Echeverría.

Actuarán de testigos en la ceremonia religiosa por parte del novio, los señores Dr. Rubén Fernández D. y Alfredo García Fernández; y por parte de la novia, los señores Alberto Wittig I. y Enrique Gana U.

En el acto civil, serán testigos del novio, los señores Isidro García C. y Jorge Couve S.; y de la novia, los señores Osvaldo Prieto C. y Eduardo Verdugo E.

MANIFESTACION EN HONOR DEL Dr FIEDLER. — El próximo Miércoles se efectuará una manifestación que los médicos de Valparaíso ofrecerán en honor del Dr. don Conrado Fiedler, con motivo de su próximo viaje a Europa.

Las adhesiones para esta manifestación, que se realizará en los salones del Club Alemán, las reciben los doctores Schwarzenb Betzhold.

CAPSTAN

CIGARRILLOS $ 1.80

TABACO REGULAR (MEDIUM)

TABACO FUERTE (STRONG)

EN LATAS DE 100 GRMS $

VIAJEROS. — Se ha dirig la capital el señor Alfredo Vidal.

—Han llegado a Viña del los señores Carlos Larraín Arturo Alessandri.

—De Concepción ha llegado señor Arturo Huerta de la

—A Limache partió ayer el señor Manuel Vargas Castro, acompañado de su esposa, señora queta F. de Vargas.

—Se han dirigido a Santiago pasar los días de Semana la señora Antonia C. de D la señora Pierina de Viean

Prince of Wales

RESTAURANT

Nueva York 80 - Pisos 11 y 12 - Santiago - Teléf. 49

RESTAURANT DE LUJO ESTILO ROOT GARDEN

Hoy Día de Moda

CON SOUPER - DANZANT DE 12 A 2 DE LA MAÑANA

DIARIAMENTE

Aperitifs Danzant y Luncheon de 12½ a 2 P. M. — $ 10 Cubierto

Aperitifs Tango Dinner de 7 a 11 P. M. — $ 15 Cubierto

MIERCOLES Y SABADOS

Souper Danzant de 12 a 2 de la mañana — $ 15 Cubierto

REGIA ORQUESTA DIRIGIDA POR EL MAESTRO AL

ENFERMOS.—Se encuentra delicada de salud, la señorita Vergara Urzúa.

—Mejor de salud se encuentra la señora Matilde G. de Pin

—Gravemente enfermo se encuentra el señor Mauricio Rivera.

Paris Fourrures

Distinguida señora:

Con nuestro mayor respeto:

Tenemos el honor de poner en su conocimiento que habiendo recibido de nuestra casa de París un gran surtido de artículos de

ARTE, CREACION Y LUJO

para el ceson de 1926

MODAS, PIELES, SEDAS

Hemos resuelto abrir una sección de venta en privado y únicamente a las damas de la sociedad.

Nuestros modelos tanto en Pieles como en Sedas son de la más alta

CALIDAD, FINURA Y PRESENTACION

que garantizan la procedencia y legitimidad.

Nuestro lema es: HONRADEZ, RECTITUD Y DISCRECION.

NOTA: Taller especial de Peletería que cuenta con un personal extranjero, capaz de satisfacer el gusto más exigente en

HECHURAS Y TRANSFORMACIONES

Esperamos que Ud. nos honrará con su grata visita, tenemos el honor de presentarle nuestros respetuosos saludos.

Su muy atentos y seguros servidores:

"Palacio de Novedades"

AGUSTINAS 728

(AL LADO DEL TEATRO MUNICIPAL)

Teléfono 4090 —:— Casilla 3170 —:— Santiago

Intérprete Francés, Inglés y Alemán.

Joyas y Relojes

SUIZOS

Garantidos y controlados, vendemos con facilidades de pago, sin recargo de precio. Visítenos en

BANDERA 60

Oficina 2. Horas de 4 a 7

Se envía muestrario a domicilio. Diríjase a

CASILLA 441

—¿Cuál será el sitio predilecto de nuestra sociedad?

LUNCHEONETTE

—¿Por qué?

—Porque allí encontrarán las damas lo que ahora no pueden encontrar en ninguna parte.

NARCISO D. PEÑAILILLO R. OSCAR DE LA CRUZ T.

PEÑAILILLO Y DE LA CRUZ

Contadores titulados de Estado

Edificio Emilio Díaz, 6.o piso. Departamento 6, Teléfono 4709,

Casilla 3144—Santiago

PERITAJES Y ORGANIZACION DE CONTABILIDADES MINERAS, INDUSTRIALES, COMERCIALES Y AGRICOLAS

El Conservatorio Católico y la Academia de Bellas Artes

abren su matrícula durante la Semana Santa, de 3.30 a 6.30 P. M.

Las clases de música, declamación, gimnasia rítmica, dibujo, pintura, etc., comienzan el Lunes 5 de Abril.

MONJITAS 75

SOLO POR 8 DIAS

HOY SABADO ABIERTO TODO EL DIA

Grandiosa realización

— EN —

Trajes-Vestidos

Robes - Manteaux

de los más afamados modistos de París.

Maison FRUMKIN

MOSQUETO 441

HOY SABADO ABIERTO TODO EL DIA

Hoy Sábado: abierto todo el día

— PARA —

Regalos de Novios

NO HAY COMO

Maison FRUMKIN

— EN —

Joyas finas, artículos en plata, oro, mayólica, porcelana, ónix, mármol, baccarat, Rosenthal, fantasías, en general.

Se conceden créditos.

MOSQUETO 441

ENTRE MERCED Y MONJITAS

HOY SABADO, ABIERTO TODO EL DIA

MATINEE CON PROGRAMA DOBLE, 3 P. M.
LA SIMPATICA COMEDIA DE AVENTURAS
Besos y Dólares
POR CULLEN LANDIS Y EVA NOVAK
ADEMAS REAPARECERA EL FAMOSO BUFO
BEN TURPIN (EL TURNIO)
EN LA MAS FENOMENAL DE SUS CREACIONES:
LA CASA de TALENTO

IMPERIO
CHILEAN CINEMA CORP.
Hoy TRES GRANDES FUNCIONES

ESPECIAL 6.40, NOCHE 9.40 — DIA DE RISA
ESTRENO DEL TERREMOTO DE RISA CONTINUA, EL COLOSAL
5.0 PROGRAMA COMICO
NADIE PODRA PERMANECER INDIFERENTE A ESTE TORRENTE DE RISA

LA MOMIA	El Caballo Blanco	Romance Lugareño	Pathé News 98-99
Chispeante comedia de enorme regocijo	por la linda Dorothy Devore Risa a discreción	por AL ST. JOHN El más divertido de los enredos	con las más estupendas y sensacionales informaciones

TENGA USTED PRESENTE
que jamás se ha ofrecido nada más lujoso en materia cinematográfica, que la esplendorosa versión de la famosa novela de
V. Blasco Ibáñez LOS ENEMIGOS DE LA MUJER
EN CUYA INTERPRETACION SE DISTINGUEN
LIONEL BARRYMORE Y ALMA
---- RUBENS ----
SECUNDADOS POR
WILLIAM COLLIER, CLAIRE DE LOREZ, PEDRO DE CORDOVA, GARETH HOGUES
MARAVILLOSAS VISIONES DE LA RUSIA IMPERIAL
LAS ESTUPENDAS ORGIAS DE UN SIBARITA

Se Acerca ya la Fecha en que usted admirará a la divina y exquisita actriz favorita de todos los públicos: **Norma Talmadge** en su más original y apasionada creación: **FLOR de ALHELI**

HOY 6.30 y 0.30
GRANDIOSAS FUNCIONES SOCIALES
PLATEA: $ 3

SPLENDID
DIRECCION MAX GLUCKSMANN
Doce profesores de orquesta dirigidos por A. Carvajal

3 P. M. GRANDIOSA MATINEE INFANTIL
ORQUESTA DE 6 PROFESORES
Estreno del emocionante drama BRAULIO CICLON
y tres graciosas comedias UN GALAN DECIDIDO
"EL SONZO" Y "EL REGRESO DE LAS FILAS"
$ 1.50 Niños

EXHIBICION DEL GRANDIOSO Y TRIUNFAL EXITO "FIRST NATIONAL ATRACTION", QUE RELATA EL MAS HUMANO POEMA DE ODIO Y DE AMOR
LA MUJER DIFAMADA
CREACION DE LA ADORABLE FAVORITA
DOROTHY PHILLIPS

No existe en el mundo un hombre capaz de devolver a una mujer la reputación que quitara una calumnia.

EN EL SPLENDID VERA USTED LOS MEJORES ESPECTACULOS CON LA MEJOR PROYECCION Y LA MEJOR ORQUESTA DE CHILE

MARTES SEGUNDO MARTES DE MODA. PRIMER ESTRENO DE UNA SUPER PRODUCCION PARAMOUNT DE MAX GLUCKSMANN 1926: **ALAS CORTADAS** — POR — **BEBE DANIELS**

Próximamente
LA SUPREMA OBRA DE ARTE FRANCES
PARIS

Mañana
GRANDIOSA MATINEE
Buster Keaton
— EN —
EL ESPANTAPAJAROS
Niños $1.50

Teatro de la Comedia

"TODO LO ARREGLAN LOS GRINGOS", IRA EN LAS TRES FUNCIONES

La temporada de teatro chileno que desarrolla la compañía de Evaristo Lillo en el Teatro Comedia, ha servido de evidente experiencia para las futuras formaciones, pues el público ha demostrado en ella una predilección muy señalada por las obras cómicas, abandonando, — injustamente, de seguro, las producciones de mayores pretensiones. En efecto, esta compañía se propuso estimular a los autores, poniendo en escena las obras que, por su calidad, merecieran esta distinción, sin reparar en un género determinado. Así, Lillo recibió y ensayó con igual entusiasmo, dramas, comedias, sainetes, etc.; pero con los recientes estrenos ha debido experimentar una desilusión, ya que el público no ha correspondido a este esfuerzo, favoreciendo sólo los espectáculos a base de obras netamente cómicas.

Así, los estrenos anunciados y los que ha conocido el público recientemente, deberán ser retirados del anuncio para poner en escena solamente la obra de Cariola e Hinojosa. "Todo lo arreglan los gringos", que viene representándose ante concurrencias crecidas desde la iniciación de la temporada. Por cierto que esta obra se merece sobradamente este buen éxito, ya que es una de las mejores en su género, pues a su gracia extraordinaria, se unen la actualidad de la trama y la eficientísima interpretación que le dan los elementos de la compañía de Evaristo Lillo.

En las tres fnciones de hoy subirá a escena "Todo lo arreglan los gringos", con lo que este a propósito de actualidad alcanza a sus 64 representaciones.

LOS PROGRAMAS DE HOY

TEATROS

COMEDIA (Huérfanos 1180.—Compañía Lillo.— Matinée, vermouth y noche: "Todo lo arreglan los gringos".

SANTIAGC (Merced 847).—Compañía Palmada. — Vermouth: "El molino de la viuda" y "La tamborilera". Noche: "Don Quintín, el amargao" y "La sombra del idilio".

CIRCOS

DUNBAR Y SCHWEYER (Compañía esquina Plaza de Armas).—Matinée, 4 P. M.; nocturna, 9.

INGLES (Pabellón Delicias).—Matinée y noche: Pantomima Acuática.

CINES

ALHAMBRA (San Antonio esquina Monjitas.— Matinée: "Alrededor de una cuna" y "Match Wills-Maden". Especial y noche: El capitán corsario".

APOLO (Victoria frente a Juan Vicuña).— Matinée: "El caballero errante". Especial y noche: "Entre el amor y la ley".

ATENAS (Maestranza 1035).—Matinée: "La hija del bandido" y "El caballero errante". Especial y noche" Entre el amor y la ley".

AVENIDA (Vicuña Mackenna 624).—Matinée: "El fantasma del Moulin Rouge" y "El Tejano". Especial y noche: 'Nadie me hará quererlo".

AVENIDA MATTA (Avenida Matta 618).—Especial y noche: "El cisne" y "Besos y dólares".

BRASIL (Huérfanos esquina Brasil).—Especial y noche: "La cama de oro".

CAUPOLICAN (Avenida Central esquina Madrid).— Matinée: "El Oeste pavoroso" y "Cásate y verás". Especial y noche: segunda de "El Jorobado" y segunda de "¿Quién es el enmascarado?"

COLON (Plazuela Ecuador).—Matinée: "Amor filial", "Herencia desconocida" y dos cómicas Universal. Especial y noche: "Una mujer en peligro".

DELICIAS (San Alfonso esquina Delicias). — Matinée: "Amos filial", "Herencia despreciada" y dos cómicas Universal. Especial y noche: "El as de espadas" y segunda de "El Jorobado".

DIECIOCHO (Dieciocho 14).—Matinée: "Dónde estás, madre mía?" Especial y noche: "El cisne".

ESMERALDA (San Diego 1035).—Especial y noche: "El bandido enmascarado".

EXCELSIOR (Independencia 1070).—Matinée: "El jinete fantasma" y programa cómico. Especial y noche: "El capitán corsario".

FRANKLIN (San Diego 2015).—Matinée, especial r noche: programas dobles de estrenos.

WHIPPODROME CIRCO (Artesanos 725).—Matinée: "Vida, pasión y muerte de N. S. J." Especial: "El fantasma del Moulin Rouge".

IMPERIAL (San Diego 1344).—Matinée: "El Oeste pavoroso" y "Cásate y verás". Especial y noche: segunda de "El Jorobado" y fin de "¿Quién es el enmascarado?"

IMPERIO (Estado 239).— Matinée: "Besos y dólares" y "La casa del talento". Especial y noche: quinto programa cómico.

INDEPENDENCIA (Independencia 378).—Matinée: "Macho y hembra" y "Buenas intenciones". Especial y noche: "El fantasma del Moulin Rouge".

IRIS (Castro 130).—Matinée: "Besos y dólares", Actualidades y cómicas. Especial y noche: "La vida me estafó".

LATORRE (Delicias 3734).—Matinée: "El loco". Especial y noche: "El Jorobado" y "El Tigre".

MINERVA (Chacabuco 780).—Matinée: "El fantasma del Moulin Rouge" y "El Tejano". Especial y noche: "Pasión de Oriente", "Una broma pesada" y "La muerte de una maritorne".

MUNDIAL (Plazuela Almagro). —Matinée: "Amor filial" "Herencia despreciada" y dos cómicas Universal. Especial y noche: "Una mujer en peligro".

ODEON (Barroso esquina San Pablo).—Matinée: "El Pibe" y "El séptimo día". Especial y noche: "El candidato a comisario" y primer programa cómico 1926.

O'HIGGINS (San Pablo esquina Cumming).—Especial y noche: "El bandido enmascarado".

POLITEAMA (Portal Edwards).— Matinée: "Un susto a media noche". Esfecial y noche: "Una noche gloriosa".

PRINCIPAL (Ahumada 146).—Matinée: "Los tres mosqueteros". Especial y noche: "Sota, caballo y rey".

RECOLETA (Avenida Recoleta 345).—Matinée: "Alrededor de una cuna" y "Match Wills- Maden". Especial y noche: "El capitán corsario".

REPUBLICA (Avenida República 289).—Matinée: "Ningún hijo puedo dar" y programa cómico. Especial y noche: "Una noche gloriosa".

SALA ORIENTE (San Francisco 178).—Especial y noche: "Los pecados de Babel".

SETIEMBRE (Delicvias 404).—Especial y noche: "La cama de oro".

SPLENDID (Huérfanoc 1060).—6.30 y 10.30 P. M.: "La mujer difamada"; 9.30 P. M.: "El campesino y la garcone".

VICTORIA (Huérfanos esquina San Antonio).— Matinée: "Estrellas de Occidente" y cómicas. Especial y noche: "El viaje de Amundsen al polo en aeroplano".

YUNGAY (Plaza Yungay).—Matinée: "La caas del talento" y "Besos y dólares". Especial y noche: "La vida me estafó".

Teatro Santiago

Vermouth, "El Molino de la Viuda", "La Tamborilera". Noche: "Don Quintín, el amargao", y estreno de "La sombra del molino".

En vermouth de hoy irán: "La viudá del molino", y el estreno de anoche, "La tamborilera".

Para la noche se anuncia el sainete de Arniches y Estremera, "Don Quintín", el amargao",

Se completará el programa con el estreno de la zarzuela de Arniches, música del maestro Arregui titulada: "La sombra del molino", en cuya interpretación interviene toda la compañía.

Mañana habrá tres funciones, con las obras más celebradas recientemente.

Compañía Mexciana de Revistas

A fines de la semana próxima llegarán a esta capital los artistas que componen la compañía típica mexicana que dirige Lupe Rivas Cacho, la artista más hermosa y celebrada del género en su patria. Las referencias que tenemos de las bondades de este conjunto y de la buena calidad de su repertorio, permiten esperar un desarrollo interesante en la temporada que se iniciará en La Comedia, a mediados del presente mes. Lupe Rivas Cacho tras treinta revistas, varios cuadros típicos y actos de variedades que le permiten dar atracción y una novedad a sus espectáculos. Su personal artístico es numeroso y de buena calidad.

PODEMOS PROBARLE QUE LA COCINA ELECTRICA LE CONVIENE
CIA. DE TRACCION Y ALUMBRADO DE SANTIAGO

Rogel Retes

En el O'Higgins debutará hoy el popular actor cómico Rogel Retes, artista que ha logrado los más francos éxitos haciendo variedades cómicas y monólogos.

Retes goza de la mayor simpatía del público, conquistada en sus numerosas actuaciones al frente de compañías de operetas y zarzuelas.

El programa que desarrollará hoy Retes en el O'Higgins estará formado por números de bailes cantos y monólogos cómicos.

Variedades en el Esmeralda

Gabrielita Ubilla, la joven tonadillera chilena, se presentará hoy en el Esmeralda para hacer un corto número de funciones que seguramente tendrán la misma aceptación de ocasiones anteriores.

La pequeña tonadillera trae ahora un repertorio bien seleccionado a base de tangos argentinos y shimmys de moda.

El cine completará el espectáculo con la película de aventuras Dick Turpin por Tom Mix.

NOTICIAS CINEMATOGRAFICAS

SALA IMPERIO

Hoy tres funciones, estreno del Quinto Programa Cómico

Esta aristocrática sala anuncia para hoy tres grandes funciones. En matinée extraordinaria se exhibirá la emocionante comedia titulada "Besos y dólares" que interpretan los simpáticos artistas Cullen Landis y Eva Novak. Esta comedia tiene escenas de gran emoción y un ambiente de aventuras muy interesante. Cullen Landis se manifiesta como un magnífico boxeador y tiene combates que entusiasmarán al público menudo. Terminará el espectáculo con la divertidísima comedia "La casa del talento", interpretada por el gran bufo Ben Turpin (El Turnio).

En especial y noche se estrenará el 5.o Programa Cómico, compuesto de las siguientes comedias: "La momia", producción Fox Sunshine. Es la historia de un enamorado que se convierte en momia y hace pasar unos sustos mayúsculos a un coleccionista de cosas raras. Seguirá "El caballo blanco", creación de la linda Dorothy Devore. En seguida irá "Romance lugareño" por Al St. John que da ocasión a conocer las desventuras de un galán a quien le raptan la novia y que emprende toda clase de peligrosas aventuras para reconquistarla. Terminará el espectáculo con la interesante Pathé News 98-99 que tiene las siguientes informaciones de alto interés: Recordando el pasado. Celebración del armisticio.— Vuelo sobre el Atlántico.— Visita del Presidente Wilson a Francia. — La conferencia de la paz en Versalles.—Jinetes del tío San salvando obstáculos en las grandes carreras de California.—Funerales de la Reina Alejandra de Inglaterra etc.

Joven
con aptitudes comerciales, se necesita para vendedor de máquinas de escribir "Mercedes".
ROBERTO ARESTIZABAL S.
GALERIA ALESSANDRI 237-D.

"ALAS CORTADAS", DE BEBE DANIELS

Estrenará el Splendid Theatre el próximo Martes de Moda

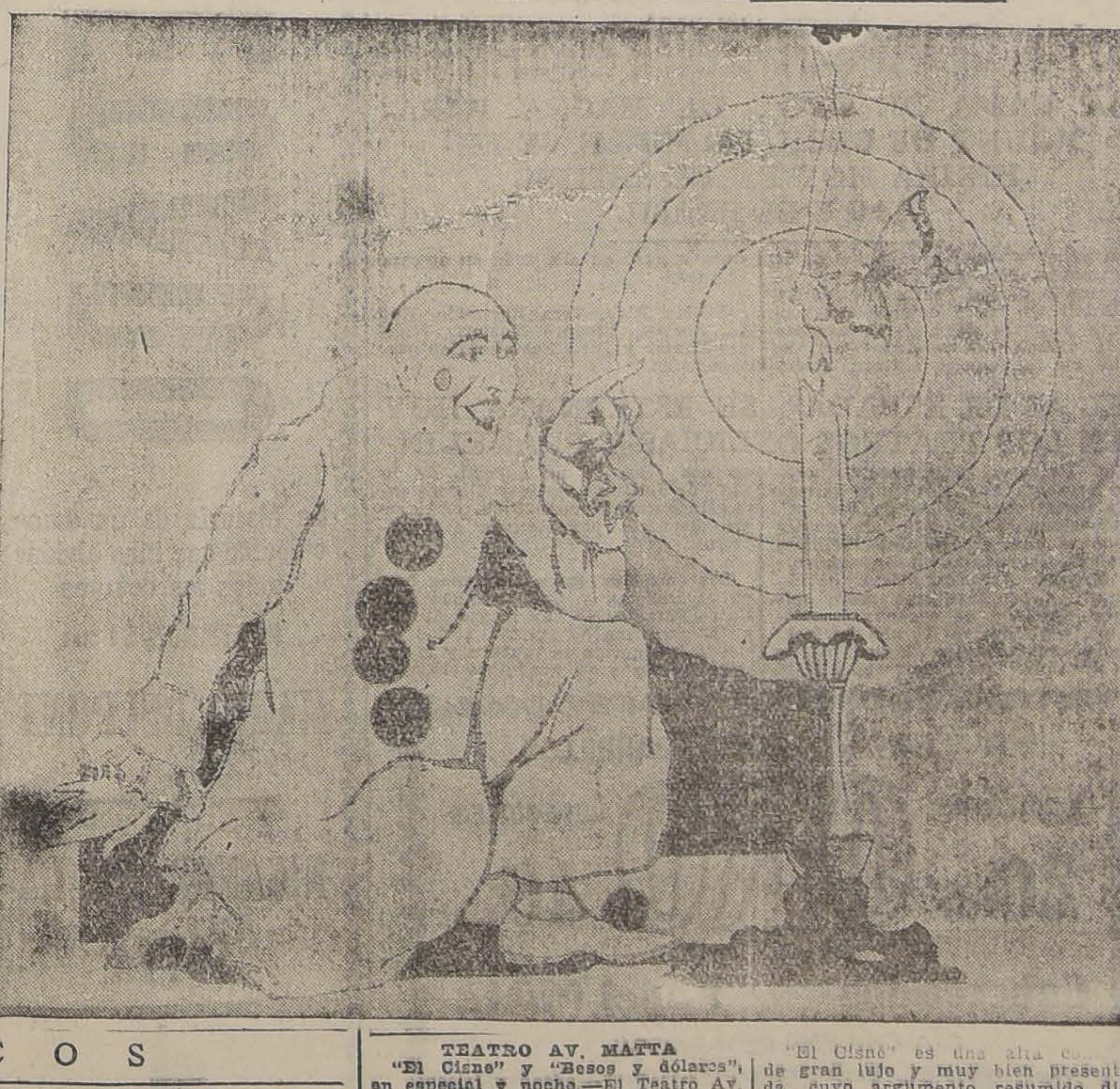

Max Glücksmann estrenará en el Splendid Theatre el próximo Martes de moda, la primera super-producción Paramount "Alas cortadas". La más impresionante y grandiosa creación de la favorita Bebé Danieis, secundándole Conrad Nagel, Ernest Torrens y R. Menjou.

La historia de este gran film es la novela de una linda bailarina de origen español. Supersticiosa de ascendencia, cree en la realización de un sueño que ha tenido: "Cuando conozca el amor, el amor la matará". Con ella vive un viejo payaso loco que le profesa una silenciosa pasión. Un día conoce al hombre que debe ser el dueño de su corazón. Y este amor despierta en el payaso celos horribles que precipitan la tragedia, y el horóscopo parece cumplirse.

Bebé Daniels, la encantadora actriz que es actualmente la gran favorita de todos los públicos, en esta maravillosa película, como la linda bailarina española, ejecuta la lujosa danza de la mariposa, espectáculo bataclanesco que asombrará por su magnífica y bella presentación.

"Alas cortadas" será estrenada en el Splendid Theatre el próximo Martes, secciones que corresponden al 2.o Martes de Moda de la gran temporada social de 1926.

CIRCOS

EL CIRCO DUNBAR Y SCHWEYER DA HOY DOS FUNCIONES

Hoy da sus penúltimas funciones el Gran Circo Dunbar y Schweyer.

Por ser día festivo el circo da hoy dos funciones: una gran matinée dedicada a las familias y al mundo infantil con un programa muy apropiado para ese público y en el cual tendrán parte principal los tonys, clwns, payasos, animales amaestrados y en general todos los números jocosos. En la noche habrá varios estrenos y se repetirán los sensacionales actos de acrobacia de Mr. Dunbar y los de domación de Mr. Schweyer.

Permanentemente estará abierta al público la exposición de fieras del Jardín Zoológico ambulante del circo.

"El Inglés"

Hoy Sábado, habrá en este circo dos atrayentes funciones: matinée inglesa a las cuatro de la tarde y la velada de costumbre, a las nueve y media de la noche.

Para ambas funciones se ha confeccionado programas bastantes seleccionados, figurando en ellos los mejores números del elenco artístico y las representaciones de la Pantomima Acuática.

Para el beneficio de Cigarrito, el popular tony del Inglés, se prepara un programa que realmente llamará la atención por la variedad de los números que habrá, gracia a las corporaciones de conocidos artistas de teatros, cines y circos, y boxeadores que han querido contribuir al mayor éxito de esta función.

TEATRO AV. MATTA

"El Cisne" y "Besos y dólares", en especial y noche.—El Teatro Av. Matta anuncia hoy un atrayente programa a base de dos cintas extraordinarias: "El Cisne" y "Besos y dólares".

"El Cisne" es una alta comedia de gran lujo y muy bien presentada, cuyo argumento resumido dice que el verdadero amor vence todas las tradiciones y prejuicios.

"Besos y dólares" es una deliciosa comedia social y de lujo, interpretada por Eva Novack y Cullen Landis.

"El Cisne" y "Besos y dólares", serán acompañados en las dos funciones, especial y noche, con un selecto programa musical.

EL BUEN FUMADOR no gasta otro PAPEL DE CIGARRILLOS sino el
de BRAUNSTEIN Frères — PARIS
Zig-Zag
Proveedores del Estado Francés y de las principales fabricas chilenas para PAPEL de CIGARRILLOS en bobinas
Fuera de Concurso
Londres 1908 — Turín 1911
FUMADORES, Exijan en todos estancos el Zig-Zag

SEÑORITA
TAQUIGRAFA - DACTILOGRAFA
que posea perfectamente castellano y francés, necesito con urgencia.
Inútil ofrecerse sin tener estas cualidades.
CASILLA 1168

Para adelgazar
SIN PERJUDICAR LA SALUD.
Para combatir la GORDURA y la OBESIDAD, tome usted diariamente dos píldoras de
Oxydothirine
PARIS
Base: Glándula Tiroide.

Teatro
AVENIDA
MATTA
AVENIDA MATTA
Frente San Isidro)

HOY EN ESPECIAL: 6.30 — NOCHE: 9.30

PRIMERA PARTE: Una deliciosa comedia social y de gran lujo:

BESOS Y DOLARES

Obra de amor y de intriga sentimental, en la cual se muestra la vanidad de una muchacha. Creación de EVA NOVACK y CULLEN LANDIS

DOS LINDOS ESTRENOS:

SEGUNDA PARTE: Una cinta Paramount, que narra la historia de una Princesa que pareci y orgullosa, pero que escondía un corazón apasionado. Se titula:

EL CISNE

Protagonista: ADOLPHE MENJOU

SALA ORIENTE
SAN FRANCISCO 173 — HOY 6.30 Y 9.30

EL DELICIOSO Y
PICARESCO
VODEVIL
ALEMAN

LOS PECADOS DE BABEL

MARTES:
"Juventud,
Amor y
Pecado"

MARTES:
El mejor
estreno
nacional

HOY SETIEMBRE y BRASIL

PLATEA: $ 3.20

LA CAMA DE ORO

La magna producción Paramount, de

CECIL DE MILLE

MARTES:
Magda
Delpont.

MARTES:
"Juventud,
Amor y
Pecado"

HOY VA EN LAS DOS FUNCIONES DE 6.30 Y 10.30 P. M. DEL SPLENDID THEATRE, "LA MUJER DIFAMADA", POR DOROTHY PHILLIPS

En las funciones sociales de 6.30 y 10.30 P. M., de hoy, ofrecerá la elegante Sala del Splendid, las exhibiciones del emocionante drama pasional "La mujer difamada", super-producción de First National Atraction y que ha constituído uno de los triunfos más acertados de Max Glucksmann.

La historia del argumento está basada en cierta novela que vive una mujer a quien la calumnia difama. Bajo el tema de que no existe en el mundo un hombre capaz de devolver a una mujer difamada la reputación que le quitara la calumnia, el desarrollo de este interesante film nos presenta el conflicto de conciencia que separa a dos seres: la mujer difamada y el hombre que la calumnió.

Protagonizado este film por la adorable actriz Dorothy Phillips, es una cinta modelo de atración, belleza y emoción.

Iluminan de belleza los cuadros más impresionantes paisajes del Río Hudson.

Esta obra será exhibida hoy con un escogido programa musical, debidamente sincronizado por la orquesta que dirige el profesor Armando Carvajal.

En la función nocturna, de las 9.30 P. M. irá la graciosa y entretenida comedia "El campesino y la garconne".

DOLORES COLERICOS
se calman rápidamente tomando
OLICLORINA 18
M. R.
A base cloroformo y opio.

POLITEAMA

"Una noche gloriosa".—Hoy Sábado de gloria, el Politeama dará tres funciones: matinée extraordinaria con la comedia cómica "Un susto a média noche" y "Chaplin músico ambulante".

Por la tarde y noche estrenará la sensacional producción dramática "Una noche gloriosa' por Elaine Hammerstein, Freeman Wood y Roscoe.

AVENIDA

"Nadie me hará quererlo".—Tres grandes funciones ofrece hoy esta sala.

En la matinée presenta la sensacional producción dramática francesa titulada "El fantasma del Moulin Rouge", impresionante novela que ha llamado la atención por su sorprendente y novedosa intriga, por Sandra Milowanoff.

A continuación se estrena "El Tejano", producción Fox, por Tom Mix. Terminará este espectáculo con una divertida comedia Universal.

Las reuniones sociales de especial y noche están dedicadas al estreno de "Nadie me hará quererlo" o "El romance de un torero", cinta cuya acción se desarrolla en Andalucía y en Londres, y refiere los amores de una aristocrática y orgullosa joven inglesa con un torero español.

La interpretación está a cargo de Jetta Goudal y Ricardo Cortez.

MINERVA

"Pasión de Oriente".—En la matinée presenta esta Sala la grandiosa producción francesa, de intenso argumento dramático "El fantasma del Moulin Rouge".

Finalizará el espectáculo con una divertida comedia Universal de gran risa.

Las funciones sociales de especial y noche están dedicadas al estreno de "Pasión de Oriente", por Pola Negri. Se dará también "Una broma pesada" por Edmundo Cobb y "La suerte de una maritorne", por Wanda Wilye.

TEATRO REPUBLICA

En la matinée se exhibirán la emocionante comedia "Ningún hijo puedo dar" y un programa cómico con Buster Keaton en Palacio de Variedades.

Especial y noche estrenará la gran producción dramática "Una noche gloriosa", por Elaine Hammerstein.

SEA Ud. ECONOMICO:
COMPRE SUS MEDIAS
DIRECTAMENTE EN
LA FABRICA:
Sto. DOMINGO N.o 1031

PODEMOS
PROBARLE
QUE LA
COCINA
ELECTRICA
LE
CONVIENE
CIA. DE TRACCION Y
ALUMBRADO DE SANTIAGO

TOM MIX EN "DICK TURPIN, EL BANDIDO ENMASCARADO", SE DARA HOY EN LOS TEATROS ESMERALDA Y O'HIGGINS

Un éxito semejante al conseguido por "Robin Hood" y "La bailarina española" tendrá la película Fox "Dick Turpin", el bandido enmascarado", que se estrenará hoy en los teatros Esmeralda y OHiggins.

Esta cinta es la primera que explota directamente la Fox en Chile. No debe ser confundida con viejas películas de Tom Mix, del género cow-boy.

"Dick Turpin" el bandido enmascarado, es un romance caballeresco y heroico.

Turpin era el terror de los poderosos injustos y el amigo de los pobres.

Un día le tocó defender a una niña a quienes unos malhechores habían asaltado cuando iba camino a Londres. El valor y la hidalguía de Turpin impresionaron vivamente a la niña. Por su parte, el bandido se sintió fascinado por esa bella mujer. Supo que iba a la capital para ser casada a la fuerza, por interés de su padre, con un cínico conde.

Turpin se propuso librar a la niña de esa humillación aun cuando tuviera que luchar contra todas las tropas del rey. Aliado con uno de sus más fieles amigos, se puso en campaña. El espectador verá cosas estupendas en las que Tom Mix luce todas sus gallardías.

Acompañan al rey del cine en la interpretación de la cinta Catalina Myers, Alan Hale y Philo Mac Cullough.

—En el Esmeralda reaparecerá la encantadora tonadillera Gabrielita Ubilla, con nuevo repertorio y nuevos trajes.

—En el O'Higgins debutará el popular actor Rogel Retes, con sus números de humorismo y canciones.

"LA CAMA DE ORO", LA MAGNA PARAMOUNT DE CECIL DE MILLE, SE EXHIBIRA HOY EN EL SETIEMBRE Y EL BRASIL

La primera super-producción de la Paramount, "La Cama de Oro", en la pantalla de los Teatros Setiembre y Brasil en las funciones de vermouth y noche de hoy. Esta cinta es la última que produjo Cecil de Mille en la famosa editora americana y puso en ella todo su enorme talento.

Lillian Rich, Vera Reynolds, Rod La Rocque, Teodoro Kosloff, Wagner Baxter y Julia Faye son los protagonistas.

"EL AS DE ESPADA", SE ESTRENARA HOY EN LOS TEATROS DELICIAS Y FRANKLIN

The Universal Pictures Corporation presenta hoy el primer estreno extra serial con "El As de Espada", la emocionante película en quince episodios que protagoniza William Desmond, secundado inteligentemente por May Mc Allister. "El As de Espadas" es la cinta que reune una mayor cantidad de escenas emocionantes, pero dentro de una perfecta y concordante lógica de los hechos con la vida. Obra de corte histórico nos presenta un aspecto de la vida de Luisiana, el hoy floreciente estado yanqui, cuando su territorio era disputado por Francia e Inglaterra.

Los episodios que se estrenan hoy en el Delicias y Franklin son "El Naipe Fatal", "No hay mayor Amor" y "El remolino de aguas", series en donde la emoción la ventura y la intriga culminan en grado superior.

PRUEBE Ud. LOS CIGARRILLOS
CORRIENTES 20 cts
ORO
ESPECIALES 40 cts
M. R.
Cabeceados Papel MAIZ
CIA CHILENA DE TABACOS

"MELENITA DE ORO", CINTA ARGENTINA

La empresa Valenzuela Basterrica y Cía. en el presente mes estrenará en sus grandes teatros, la última producción de José Ferreira, el más grande director argentino, "Melenita de oro", obra tomada del célebre tango del mismo nombre y de que es autor nuestro compatriota Jorge Bohr.

"Melenita de oro", es la historia doliente de un amor sin esperanzas y en ella el célebre director argentino ha puesto todo su talento de artista para hacer una cinta cinematográfica que no tenga nada que envidiar a las mejores que nos vienen de Europa y Estados Unidos.

"EL ULTIMO VARON SOBRE LA TIERRA", SERA UNA FOX GIGANTE DE GRAN EXITO COMICO

Dentro de poco nuestro público podrá apreciar los valores de una moderna gran cinta cómica de la Fox Film Corporation, "El último varón sobre la tierra", argumento original y que sorprende por su notable variedad de situaciones, por su gracia y por su ameno desarrollo. En el año 1950, una misteriosa enfermedad, la "varonitis" ha privado a la tierra de todos los hombres, y las mujeres, desesperadas, organizan expediciones, buscando a algún sobreviviente para que la humanidad no se extinga: un pobre joven tímido, que ha vivido durante años oculto en un tronco, ha escapado al contagio: es descubierto y empiezan sus desventuras al verse asediado por miles de hermosas muchachas y hasta por respetables ancianas.

Martes

JUVENTUD, AMOR Y PECADO

La historia de un amor culpable que hizo olvidar todos los deberes

PROTAGONISTAS:

MAGDA DELPONT
— Y —
NICANOR DE LA SOTTA

SETIEMBRE
ESMERALDA
BRASIL Y
O'HIGGINS

MAÑANA ESTRENA EL VICTORIA LA HERMOSA [illegible] MEDIA PARAMOUNT DE RICHARD DIX, TITULADA "BESOS A GRANEL"

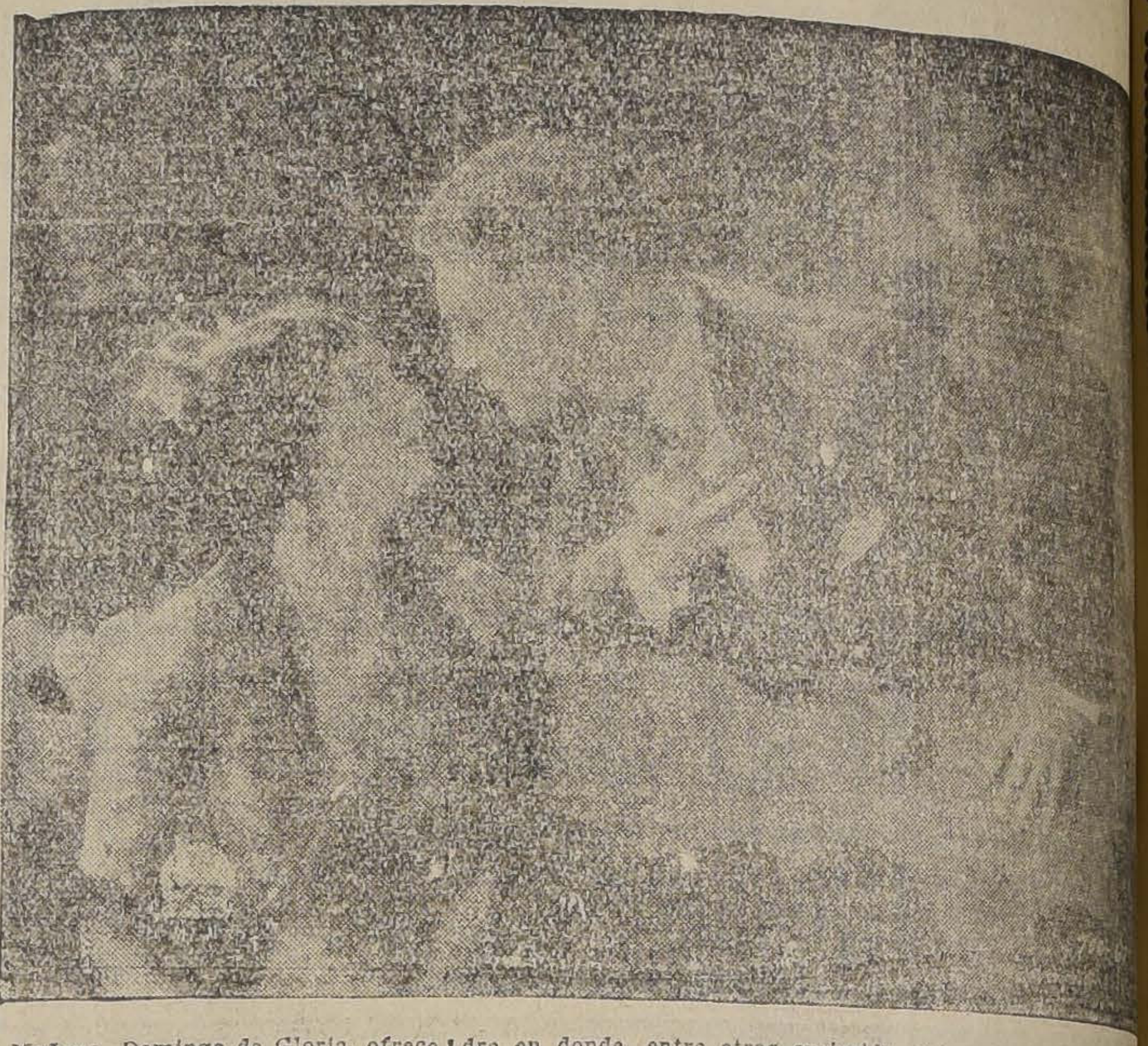

Mañana, Domingo de Gloria, ofrece el Teatro Victoria, en sus funciones elegantes, un estreno de interés perteneciente a la Paramount y titulado "Besos a granel".

Trátase de una comedia regocijada y amena en la cual el notable actor Richard Dix, dinámico y alegre, compone el tipo de un muchacho loco por las faldas, en constante lucha con la severidad paternal. Las aventuras en que se ve envuelto, obligan al autor de ssu días a tomar una resolución extrema: Richard es deportado a unas posesiones mineras de su padre en donde, entre otras curiosidades, se observa una que puede constituir un remedio para aquel tenorio empedernido. Allí las mujeres no son un peligro para el extranjero, porque ninguna de ellas está autorizada para aceptar por esposo a un mozo que no sea de la región.

Esta práctica se quiebra con la llegada de Richard, cuyo corazón se inflama, por centésima vez, pero en una forma definitiva. La hija de un acaudalado vecino de la comarca simpatiza con el el hijo del minero y ésta con él. De está [illegible] amorosa surge un bello [illegible] nicado de episodios [illegible] que culmina con el [illegible] ambos enamorados.

Esta bella producción [illegible] por su colorido, movilidad [illegible] y valores emotivos, está [illegible] lograr un éxito seguro.

Un traidor acrecienta [illegible] con que se subrayan algunas [illegible] y los bellos ojos de Fran[illegible] animan todos los pasajes [illegible] media.

BLASCO IBAÑEZ EN LA PANTALLA: EL PROXIMO [illegible] TRENO DE "LOS ENEMIGOS DE LA MUJER", CRE[illegible] CION DE ALMA RUBENS Y LIONEL BARRYMORE

La Sala Imperio [illegible] Miércoles 14 la grandi[illegible] ción Goldwyn Cosmopo[illegible] enemigos de la mujer" [illegible] de la famosa novela de Blasco Ibáñez. Se trata [illegible] cinta extraordinaria, cuya [illegible] ción ha demandado millones [illegible] cada una de sus escenas [illegible] dro que por su lujo o [illegible] sidad significa todo un [illegible] esfuerzo y todo un derroch[illegible] nero. La novela del cél[illegible] tor valenciano tiene, como [illegible] obra, el mérito de ser [illegible] vida y pintoresca, los [illegible] vigorosos de sus personajes [illegible] belleza e interés de su [illegible] mismo tiempo que la [illegible] paisajes y de ambientes. [illegible] tas condiciones han sido [illegible] das por la Casa Goldwyn [illegible] politan, la cual ha logrado [illegible] de esta película una obra [illegible] el exacto equivalente cine[illegible] fico de la admirada obra [illegible] Los principales intérpretes [illegible] film son Lionel Barrymore [illegible] papel de Príncipe Lubimoff [illegible] Rubens en el de Alicia [illegible] de Delille. Actúan además [illegible] Collier, Pedro de Córdoba [illegible] Hugues, Claire de Lorez [illegible]

EL HIPPODROME CIRCO [illegible] EN ESPECIAL EL "FA[illegible] DEL MOULEN ROUGE"

En matinée a las tres [illegible] en el Hippodrome Circo, [illegible] por última vez "La Pasión [illegible] de N. S. Jesucristo".

En especial, a las 6.30, [illegible] rá la gran película fran[illegible] fantasma del molino rojo" [illegible] ción cuyos éxitos anteriores [illegible] demostración de su valor [illegible]

"MARIDOS DEBILES DE CARACTER" ES LA SU[illegible] PRODUCCION QUE ESTRENA MAÑANA EN EL SPLENDID THEATRE

En las grandes funciones sociales de mañana, la aristocrática Sala del Splendid estrenará una super-producción de Max Glucksmann titulada "Maridos débiles de carácter", que se encuentra interpretada por el simpático y elegante galán James Kirwood y la adorable morena Lila Lee.

"Maridos débiles de carácter" a más de ser un drama de alta emoción y una comedia de agudas situaciones, es además un film altamente moralizador y una obra de profunda psicología humana escondida bajo un entretenido argumento.

El héroe de esta novela es un hombre débil de carácter, sin voluntad ni energía. Estos defectos llevan casi a la ruina la felicidad de su hogar. Pero tiene una inteligente mujercita a quien le sobra todo lo que a él le falta.

James Kirwood y Lila Lee, ambos protagonistas, hacen [illegible] ja ideal de recién casados [illegible] Margarita Livingston, [illegible] sa intérprete de "La [illegible] tiene a su cargo el rol [illegible] de la mujer-vampiro [illegible] embrolla y todo lo [illegible]

"Maridos débiles de carácter" [illegible] rá estrenado en las [illegible] moda de mañana, con [illegible] especial de música a cargo [illegible] mando Carvajal.

POBLACION
Santa MAGDALENA
AV. PROVIDENCIA 2500|2600
AL FRENTE DEL PARQUE DE DON RICARDO LYON

Terrenos completamente cerrados, con servicios de luz eléctrica, alumbrado público, gas, alcantarillado y agua potable (fiscal de Santiago, abundante y de gran presión).

Servicio continuo de autobus, tranvías carros-salón N.o 27 y 34, 7 minutos hasta Plaza Italia, 14 Id. id. Plaza de Armas.

Hay en venta también 2 magníficas residencias de primera construcción, con amplios terrenos, de $ [illegible],000 y 150,000.

PORMENORES:

En la Población: Calle Nueva de Lyon 70.
En el Centro: Edificio Ariztía, 2.o piso, oficina 3. Corredores: Reyes Foster Hnos.

A LAS PERSONAS C[illegible]
SADAS Y FATIGADA[illegible]

Las personas CANSADAS [illegible] FATIGADAS aseguran [illegible] el empleo de las SALES [illegible] VITTEL (a base de sales [illegible] lubilizadas del Agua de [illegible] Grande Source) la [illegible] total de los residuos que [illegible] nenan el organismo, y [illegible] larmente del ACIDO [illegible] Lograrán lo que se ha [illegible] la LIMPIEZA URICA [illegible] las aguas de Vittel [illegible] Source deben su fama [illegible] sal.

Las SALES DE VITTEL [illegible] previenen y curan las [illegible] tes enfermedades: [illegible] afecciones del Hígado [illegible] hepáticos, cólicos [illegible] enfermedades de los riñones [illegible] de la vejiga, gota, [illegible] mos.

Las SALES de VITTEL [illegible] nen el privilegio de [illegible] instantáneamente, una [illegible] mineral activa, viviente [illegible] refrescante, gaseosa, [illegible] turbiar el vino ni las [illegible] bebidas con que se mezcla [illegible]

Cada caja contiene doce [illegible] bos para doce litros de [illegible]

Pedir folletos gratis [illegible] Sales de Vittel, Casilla 1495 - Valparaíso

HOY **Teatro Victoria** HOY

3 P. M. GRAN MATINEE PARA FAMILIAS A TODA ORQUESTA

JACK HOLT Y BILLIE DOVE

en la sensacional creación Paramount de aventuras,

ESTRELLAS de OCCIDENTE

o UNA MUJER EN PELIGRO

"MAGDALENA", COMICA POR EL TURNIO Y BIGOTES DE COLUMPIO

6.30 Y 9.40: EXTRAORDINARIO E INTERESANTE ESPECTACULO ARTISTICO — CIENTIFICO — DESCRIPTIVO,

El Viaje de Amundsen al Polo Norte en Aeroplano

PORTENTOSO DOCUMENTO GAUMONT QUE RELATA EN FORMA ADMIRABLE CADA FASE DE LA EPOPEYA HOMERICA DEL [illegible] SIGLO XX

MAÑANA 6.30: 9.40: **"BESOS A GRANEL"** Bellísima creación Paramount, por **RICHARD DIX Y FRANCES HOWARD**

HOY - UNIVERSAL PICTURES CORPORATION - HOY

PRESENTA ESTA EMOCIONANTE Y ATRAYENTE SERIAL por

DELICIAS - WILLIAM DESMOND - FRANKLIN

EL AS DE ESPADAS

EL MARTES PROXIMO, ES EL DIA DEL ESTRENO DE "EL FANTASMA DE LA OPERA" EN EL TEATRO VICTORIA

En el público reina intensa expectación ante la proximidad del estreno de "El Fantasma de la Opera", super-producción gigante de la Universidad y que está considerada como la obra más perfecta completa y grandiosa que ha producido el cine mundial.

"El Fantasma de la Opera", por presentación escénica única como por la movilidad y dinamismo de sus escenas, que unido a la calidad de los intérpretes es la obra grande y magna que reclamaba con insistencia el público cinematográfico.

Esta cualidad de "El Fantasma de la Opera" tiene su justificación en la presentación espectacular que hizo Carl Laemle y en donde batió todos los récords de suntuosidad que habían establecido otras producciones.

Intérprete básico de "El Fantasma de la Opera" es Lon Chaney, el célebre actor de las mil caracterizaciones y cuya labor no tiene parangón con la de ningún otro actor.

Mary Philbin, la bella actriz, da toda la simpatía y la fuerza de contraste a su delicado personaje todo encanto y poesía.

Norman Kerry, el célebre galán en esta obra se nos presenta en una nueva faz de su temperamento artístico, pues encarna a un apuesto oficial que arriesga su vida y su profesión por encontrar al misterioso fantasma.

Un personaje que llamará la atención por su presentación enigmática como por la acentuada nota dramática que imprime a su tipo, es Edmundo Carewe, quien da tal relieve y virilidad al personaje El Persa, que hay momentos que su acción dramática es tan intensa y expresiva como la de Lon Chaney.

Hay, además, una serie de personajes de importancia en la obra que están todos interpretados por estrellas de primera magnitud, como son: Gibson Cowland, John Sainpolis, Cesare Gravigna, Virginia Pearson y Ann Olive Corn.

La acción se desarrolla en la Gran Opera de París, el célebre e histórico teatro orgullo de la capital francesa y que ha sido reconstruído totalmente en los talleres de la Universal.

"El Fantasma de la Opera" se estrenará el Martes próximo impostergablemente en el Teatro Victoria.

LYA DE PUTTI EN UN DRAMA DE LA MUJER ULTRAJADA

"¿Quién es el padre de mi hijo?" de la Phoebus Film, el drama de la vida real

Como "Las tragedias del amor", recio y **profundo** drama que exhibió el año pasado la Andes Film, esta obra de la **Phoebus** Film encarna todo el sabor terrible de una tragedia de la vida real.

"Quién es el padre de mi hijo" es el drama de la mujer ultrajada, humillada y mancillada en todo el esplendor de su juventud que no encuentra ni justicia ni venganza. En vano van sus padres achacosos tocando de puerta en puerta para pedir el castigo de los culpables; pero los culpables están colocados muy arriba en la sociedad y la humilde y anónima petición de las víctimas no llega a conmover a los encargados de la justicia. Es la eterna injusticia del mundo.

Solo la Providencia que es profundamente compensadora en sus designios secretos puede reparar el ultraje y así es en efecto, en esta obra profundamente sabia y de una psicología admirable. La joven ultrajada encuentra finalmente justicia y reparación, pero ha sido a costa de la más brutal y terrible tragedia de la vida. La mujer mancillada no tiene derecho siquiera a saber quién es el padre de su hijo. En este drama brutal Lya de Putti alcanza las más grandiosas expresiones de la belleza interpretativa; arrebatada por el dolor, entregada al desaliento, pisoteada por el orgullo, arrebatada por todas las ternuras del amor maternal, la joven y hermosa actriz se manifiesta en esta obra en el apogeo de su facultad dramática. Grandioso es sin duda, el porvenir que tiene por delante esta estrella del arte germano, cuando en los primeros años de su juventud alcanza un triunfo tan alto como el que se anota en esta obra.

"Quién es el padre de mi hijo" representa este año la obra cumbre de la cinematografía alemana y dejará como "Las tragedias del amor", una impresión inolvidable.

"Quién es el padre de mi hijo", se dará en los teatros de Valenzuela Basterrica dentro de poco.

EL MEJOR PROGRAMA AL MAS MODICO PRECIO:

HOY PLATEA: $ 2.10

Esmeralda y O'Higgins

Extraordinario espectáculo de cine y variedades:

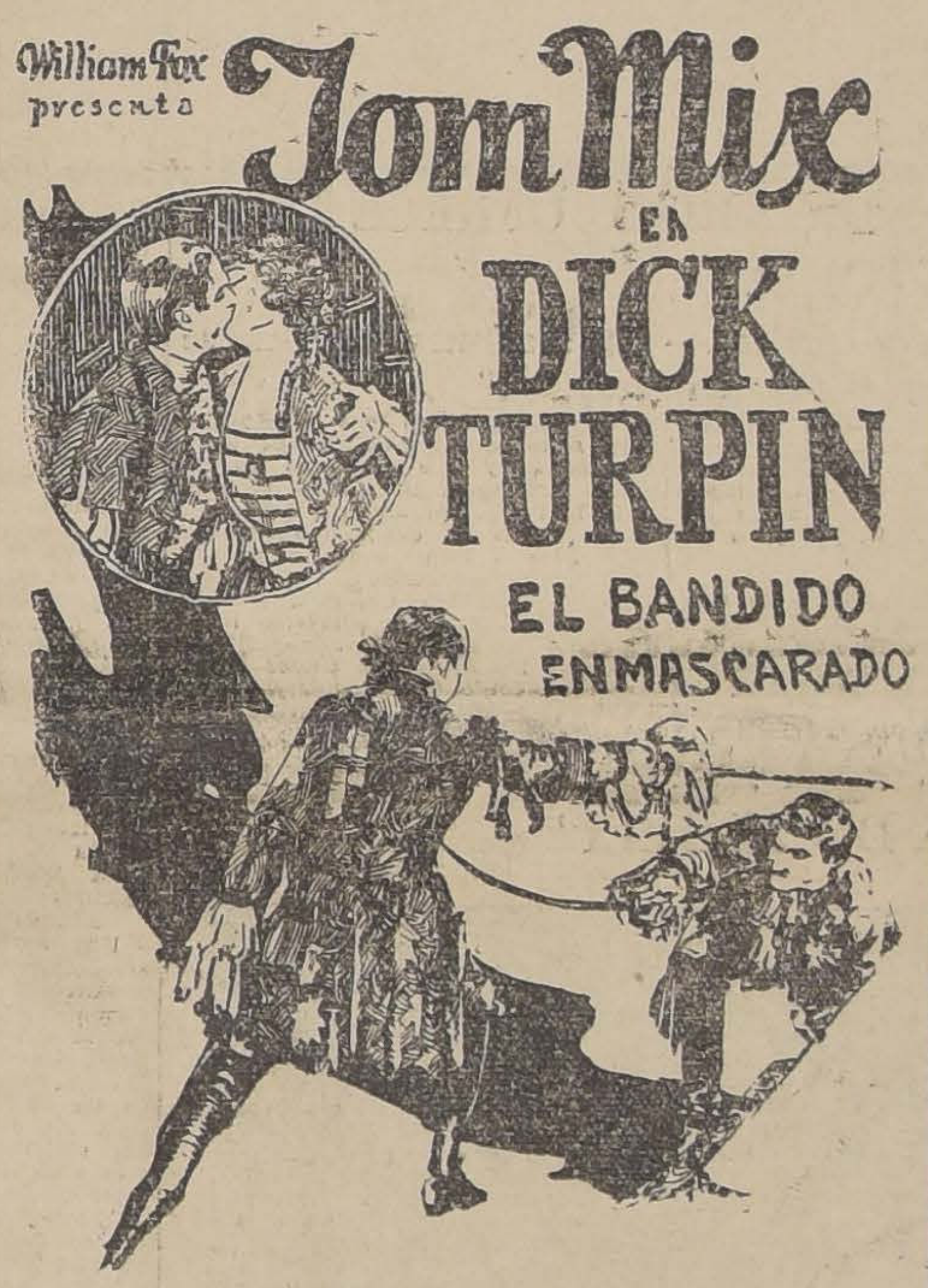

La creación maestra del rey del cine. Una película de épicas y galantes aventuras, que gustará tanto como

"ROBIN HOOD"

La novela de un bandido hidalgo que raptó una novia del altar.

En el ESMERALDA reaparecerá	En el O'HIGGINS debutará
Gabrielita Ubilla	**Rogel Retes**

Mañana:

ESMERALDA	O'HIGGINS
LOS PECADOS DE BABEL	**El Cisne**

HOY, EL PRINCIPAL ESTRENA "SOTA, CABALLO Y REY", POR JOHN GILBERT

La sala recientemente inaugurada del Principal, se vió ayer extraordinariamente concurrida por un público selecto. En vermouth y noche de hoy irá el sensacional estreno en Chile de la producción Fox "Sota, Caballo y Rey", fino argumento de amores y desafíos.

John Gilbert, distinguido galán de hermosa figura y simpática expresión, hace el rol extraño de Kirby, "el hombre del camafeo", jugador apasionado, aventurero enigmático y noble caballero, dispuesto siempre a arriesgar su turbulenta vida por unos ojos de mujer.

La interpretación de Gilbert, en un papel de su predilección, resulta descollante, junto a la belleza de Gertrude Olmstead, primer premio en el gran Concurso de belleza de Chicago.

La orquesta del maestro Félix Gómez, cuyos méritos y acertada dirección, el público ha sabido aquilatar y aplaudir, tocará un escogido programa de música clásica y moderna, que llamará la atención.

ALHAMBRA Y RECOLETA

Tres funciones. Estreno de "El capitán corsario".— Estos acreditados y concurridos teatros anuncian para hoy tres grandes funciones. En matinée se exhibirá la sentimental comedia francesa "Alrede- por la linda actriz Genevieve Félix. Terminará el espectáculo con la magnífica información de box sobre el match Wills-Maden. En especial y noche irá "El capitán corsario", segunda super-producción del simpático galán Warren Kerrigan. Warren Kerrigan detalla un papel lleno de carácter y de gentileza y está acompañado por las lindas actrices Jean Peige y Charlotte Merrian.

"Ultimo Ensueño" de Francisca Bertini, se estrenará el próximo Miércoles en el Principal

La Mundial Film presentará el Miércoles próximo su primer gran estreno de arte, con la super-producción moderna de Francisca Bertini "El último sueño", obra de honda dramaticidad y emoción.

"El último sueño" es un trabajo donde la egregia trágica se nos presenta con toda la potencialidad de su recio temperamento artístico afinado por una prolongada temporada de descanso que la gran actriz dedicó a ver las nuevas producciones de la cinematografía europea y yanqui.

"El último sueño" se estrenará, como decimos, el Miércoles próximo en el teatro Principal.

IMPERIAL Y CAUPOLICAN

Estos populares teatros exhiben hoy un programa doble que hará de cada una de sus tres funciones un éxito estupendo. En matinée exhiben la simpática y emocionante comedia de J. B. Wagner titulada "¡Al oeste pavoroso". Además "Cásate y verás", creación admirable de Harold Lloyd, el rey de la risa. En especial y noche se estrena la segunda función de la gran película francesa "El jorobado".

Las funciones vermouth y noche del Imperial terminarán con la quinta función de la gran serial "¿Quién es el enmascarado?" El Caupolicán dará en estas secciones la segunda función de esta misma película.

T. REPUBLICA

Dirección Max Gluckemann

FUNCIONES CON ABONO

MATINEE A LAS 2.45

Ningún Hijo Puedo Dar y Programa Cómico

Especial 630 — Noche 9.30

UNA NOCHE GLORIOSA

— POR —

ELAINE HAMMERSTEIN

?

IDEAL Y CARNE

TEATRO DE LA COMEDIA

Empresa Ernesto Bouquet

Compañía Chilena de Comedias Evaristo Lillo

HOY — Sábado 3 de Abril — HOY

Matinée. Vermouth, Noche.

El más grande éxito cómico chileno,

Todo lo Arreglan los Gringos

Tres horas de hilaridad.

Mañana habrá tres funciones.

Localidades en venta desde las 10 A. M.

TEATRO SANTIAGO

Empresa Ernesto Bouquet

Compañía Española de Zarzuela José Palmada

HOY — Sábado 3 de Abril — HOY

Vermouth especial. Programa doble

El Molino de la Viuda

La Tamborilera

Noche, a las 9.30. Gran éxito, **DON QUINTIN, EL AMARGAO**

Notable estreno. La preciosa zarzuela

LA SOMBRA DEL MOLINO

Mañana, tres funciones.

HOY Penúltimas Funciones del HOY

GRAN CIRCO DUNBAR y SCHWEYER

COMPAÑIA ESQ. PLAZA DE ARMAS

MATINEE: 4 P. M. —:— NOCTURNA: 9.30 P. M.

PROGRAMAS NOVEDOSOS CON LAS FIERAS Y LOS MEJORES NUMEROS DE ACROBACIA

EXPOSICION PERMANENTE DE FIERAS: ENTRADA $ 1

Gran Matinée a las 3.15- Grandes .... $ 2.10
Niños....... 1.—

LOS 3 MOSQUETEROS

—POR—

DOUGLAS FAIRBANKS

PRINCIPAL-HOY

EMPRESA CHILENA — AHUMADA 162 — TELEF. INGLES 3395

ESPECIAL, 6.30
NOCHE, 9.45

Estreno de la preciosa producción extra de FOX,

SOTA, CABALLO Y REY

Drama magistral basado en un episodio de la época más romántica de Estados Unidos. Admirable creación del gran actor,

JOHN GILBERT

PLATEA
$ 3.
Precio invariable a TODOS LOS
$ 2.
SI ES USTED AB

No deje Ud. de ver la mejor película del año. La mas grandiosa y
:: :: :: :: :: monumental creación de Lon Chaney :: :: :: :: ::

MARTES 6

TEATRO VICTORIA

EL FANTASMA DE LA OPERA

EL COLOSO LON CHANEY

Localidades numeradas en venta desde hoy

Secundado por
MARY PHILBIN
NORMAN KERRY

TRES FUNCIONES EXTRAORDINARIAS OFRECE HOY EL VICTORIA

En matinée va "Estrellas de Occidente y cómicas.— En secciones sociales se estrena "El viaje de Amundsen al Polo en aeroplano"

Programa de mucho interés y especialmente seleccionado para festividades como las de Semana Santa, ofrece hoy en sus tres funciones el aristocrático Teatro Victoria. Así, en matinée va la hermosa creación romántica de aventuras titulada: Estrellas de Occidente", o "Una mujer en peligro". Notable producción Paramount que interpretan la bella Billie Dove, y el formidable galán Jack Holt, y en la cual hay escenas de intenso sensacionalismo y proezas magníficas realizadas por el protagonista. Además, se proyecta en matinée la cómica en dos actos titulada: "Magdalena", jocosísima producción en que participan Lee Moran, El Turnio y El Bigotes de Columpio. Esta matinée es dedicada a las familias y será ilustrada por gran orquesta.

En las funciones sociales de 6.30 y 9.40, se proyectará la admirable película tomada por Gaumont del viaje del célebre explorador Amundsen al "Polo Norte en aeroplano". El mundo entero recuerdo todavía esa homérica expedición que mantuvo durante más de un mes en expectación a todos los públicos de todos los países y que preocupó en páginas enteras a la prensa mundial ante la incertidumbre que había por la suerte de los expedicionarios. En este film vemos desfilar pasajes fantásticos, en belleza, panoramas que superan toda fantasía, proezas admirables, actos de heroismo innarrables y las horas de angustia que sufrieron los modernos Ulises en su conquista de lo desconocido.

"El Viaje de Amundsen" va en las dos secciones sociales.

NORMA TALMAGDE EN LA SALA IMPERIO. INTERPRETANDO "FLOR DE ALHELI"

Por primera vez la exquisita actriz Norma Talmadge aparecerá ante nuestro público rodeada del misterio y del encanto de un ambiente oriental. "Flor de Alhelí", la espléndida película que la Sala Imperio estrenará el próximo Miércoles, nos mostrará a la bella actriz actuando en un medio exótico y fascinante, en una ciudad tuareg del desierto, en un medio lleno de novedad y de pintorescos detalles. "Flor de Alhelí", es la muchacha, encantadora, la bailarina maravillosa, cuya belleza triunfa en una sala de juego, que es también un punto de operaciones de los árabes contra la dominación francesa. Allí Norma tiene ocasión de desplegar un nuevo aspecto de su talecto interpretativo y de dar vida a una figura de mujer exótica, a cuyo encanto es imposible sustraerse.

Esta gran película será presentada por la Sala Imperio en sus funciones del próximo Miércoles de moda y es la primera de una serie de esta artista que la aristocrática sala estrenará en la presente temporada.

"LUZ Y SOMBRA" SE ESTRENARA EN BREVE EN SANTIAGO

La Coke Film, en breve lanzará su primera super-producción de lujo y que tiene el mérito de estar hecha con luz artificial, método que por primera vez se utiliza en nuestro país.

La nueva producción se titula: "Luz y sombra" y la dirección la ha tenido Jorge Délano Frederick (Coke).

Los principales intérpretes de "Luz y sombra" son jóvenes de nuestra alta sociedad, que desentendiéndose de viejos prejuicios tratan de dignificar nuestra incipiente producción cinematográfica.

Los roles centrales los tienen la distinguida señorita María Luisa Amenábar Prieto y don Francisco Huneeus Salas, haciendo los roles episódicos las señoritas Enriqueta Petit, María Guerrero Cuevas, señora Raquel Délano de Sierra y los señores Federico Helffman, Rafael Larson y Jorge Délano.

"Luz y sombra" se estrenará en uno de nuestros más importantes teatros.

INDEPENDENCIA

Este popular teatro ofrece hoy tres grandes funciones. En matinée exhibirá la grandiosa película "Macho y hembra", soberbia creación de gran lujo y emocionante intriga que interpretan las lindas actrices Gloria Swanson y Bebé Daniels, acompañadas de los simpáticos actores Tomás Meigham y Teodoro Roberts. Terminará la matinée con la película "Buenas intenciones", de William Desmond. En especial y noche se estrena la impresionante visión "El fantasma del Moulin Rouge", uno de los grandes éxitos de la temporada.

UNA DRAMATICA COMEDIA DE AMOR EN EL CINE NACIONAL

Una obra suntuosa y elegante

Una historia de amor delicada y emocionante se desenvuelve en la producción cinematográfica que la firma Taulis-Pizarro acaba de entregar a los teatros con el título de "Una lección del amor".

La propaganda desmesurada que se ha hecho de la producción chilena ha terminado por confundir los términos con que se presenta una obra al público y de aquí que intencionadamente se quiera huir al presentar esta obra extraordinaria de los adjetivos usuales ya sobradamente desacreditados.

"Una lección del amor" es una obra sencilla en su aspiración misma, pero realizada con un gusto delicado y con un criterio artístico que denuncia inmediatamente la concepción verdadera del cine. La suntuosidad de los interiores, la belleza del paisaje y el timbre aristocrático y elegante de la mansión donde se desarrolla casi todo el asunto de la obra, hacen de ella una producción única desde el punto de vista plástico. En realidad no se podía exigir un marco más admirable para un cuento de amor que el que se ha elegido para esta obra.

Dentro de este marc omaravilloso corre la acción interesante, movida y llena de atracción hasta culminar en escenas del más dramático y cautivante interés, escenas que han sido presentadas con la naturalidad que sólo se advierte en las obras extranjeras.

Con "Una lección de amor" el cine nacional se rehabilita y se dignifica al mismo tiempo que crea una alentadora esperanza.

Para completar el acierto artístico y escénico de la obra se ha tenido el acierto de entregar la interpretación a dos artistas que se revelan con facultades de actores definitivos. Nos referimos a Guillermo Yanques, el afortunado intérprete de "Juro no volver a amar" y a Gabriela Montes, una figura delicada e interesante, dotada de una gran facultad expresiva.

"Una lección de amor" se estrenará a fines de este mes en esta capital.

COLON Y MUNDIAL

Las funciones de hoy se hacen de acuerdo con la siguiente pauta de trabajo:

Mundial, matinée a las 2, "Amor filial". Universal, que nos presenta la vida de Benny Leonard en sus comienzos; "La herencia despreciada" y las cómicas "A toda velocidad" por Wanda Wiley y "Amor persistente" por Neely Edwards.

En la vermouth y nocturna se dará "Una mujer en peligro' por Billie Dove, Jack Holt y Noah Beary.

En el Colón se da el mismo programa que, como se ve, es de extraordinario interés, pues van producciones extraordinarias de la Universal y de la Paramount.

—Mañana, tres grandes funciones.

YUNGAY

En matinée se exhibirá en este teatro un programa doble de gran interés. Se iniciará con "La casa del talento", por el famoso Turnio, Seguirá después la hermosa comedia social y de aventuras "Besos y dólares", interpretada por Collen Landis y Eva Novak. En especial y noche se estrenará la gran película "La vida me estafó", cinta colosal con que la Sala Imperio inició su temporada de verano y que constituye la producción cumbre de Corina Griffith y Conway Tearle.

EL DELICIAS ESTRENA HOY "EL AS DE ESPADA" POR WILLIAM DESMOND

El Delicias, en sus tres funciones sabatinas de hoy, presenta un programa de tantas proporciones artísticas que hace tiempo no veíamos en nuestros teatros.

en matinée se da "Amor filial", "La herencia despreciada", "Un casamiento a toda velocidad" y "Amor persistente".

En vermouth y noche se estrenará "El as de espada". Además, dará la segunda función de "El jorobado" o "Enrique Lagardere".

—Mañana el Delicias da tres grandes funciones.

AVEN.DA -HOY- MINERVA

VICUÑA MACKENNA 624 —— SAN PABLO ESQUINA DE CHACABUCO
(DIRECCION: CINEM. ITALO — CHILENA)
DRAMATICA FRANCESA

Colosal Matinée Super—Gigante, a las 3 EN AMBOS TEATROS.—LA GRANDIOSA PRO

El Fantasma del Moulin Rou

YA LA SENSACIONAL NOVELA DE AVENTURAS **"EL TEJANO" por TOM MIX**

ESPECIAL 6,20 — REUNIONES SOCIALES DE MODA — NOCHE 9,30 — ORQUESTA DEL SOLAR — PLATEA, $ 2,70

Estreno de la vibrante super-producción dramática de lujo, de la Paramount

"Nadie me hará quererlo"

o "El romance de un torero"

creación de los grandes astros

Ricardo Cortez y Jetta Goudal

La acción en Sevilla, Madrid, Andalucía y Londres. DOS GRANDES CORRIDAS DE TOROS.

ESPECIAL 6,30 — REUNIONES SOCIAL
MODA — NOCHE 9,30 — ORQUESTA
— PLATEA, $ 2,40 — PROGRAMA

Estreno de la vibrante producción
ambiente exótico y gran lujo

PASION DE ORIENT

Suprema creación de la eminente

Pola Negri

Tesis: la mujer que quiere ser
fiende de las pasiones exageradas de los
orientales.

Además: UNA BROMA PESADA
MUNDO CABE; LA SUERTE DE UNA
por WANDA WILLEY.

PASADO MAÑANA SE ESTRENARA "JU TUD, AMOR Y PECADO" EN LOS TE TROS SETIEMBRE, BRASIL, ESMERALDA Y O'HIGGINS

Nicanor de la Sotta obtendrá el Martes una de las más grandes satisfacciones de su vida artística con el estreno de "Juventud, amor y pecado", la película en la cual ha trabajado cerca de seis meses con todo tezón.

El público podrá premiar con su aplauso la mejor cinta chilena de tema social.

Magda Delpont, la equisita bailarina que está siendo aplaudida con entusiasmo inaudito en Valparaíso, es la heroina. Ella ha puesto alma y vida en su doloroso papel de muchacha joven casada con
ya maduro y que no
los impulsos de su
razón que la muerte
a un amor culpable.

La presentación de la
de todo lujo. Han sido
palacios y chalets,
Los trajes han sido
por acreditadas casas de
Santiago y Buenos Aires.

"Juventud, amor y pe
trenará el Martes en los
tros de la sociedad Ar
zuela B. y Cía.

HAROLD LLOYD, VOLVERA A FIGURA LOS PROGRAMAS DE NUESTROS CI

La silueta característica de Harold Lloyd, cuyos movimientos y expresiones de rostro son personalísimos e inconfudibles y cuya fecunda inventiva lo coloca en primera línea entre los cómicos bufos de la pantalla mundial, volverá a presentarse entre nosotros.

Todavía se recuerdan sus creaciones con júbilo y se
te de un modo encomi
Lloyd es el más popular
tistas jocosos, el que
facilidad.

Explota la parte risible
desde un plano fácil y
la comprensión general y
sin caer jamás en el mal
ra asegurar sus éxitos
pretación de tipos que
tamente de acuerdo con su
y sus condiciones de

Muy pronto el Teatro
dará a conocer en sus
las cuales ofrecen una
vedad. Harold Lloyd
mente para la Paramount,
tura que lo contrató,
sí las últimas producciones
mara en los estudios de
thé.

ALHAMBRA y RECOLETA

MATINEE, A LAS 3 P. M.: La hermosa comedia dramática:

ALRREDEDOR DE UNA CUNA

Creación de la linda estrella GENEVIENE FELIX.
Además el match
WILLS - MADEN

ESPECIAL Y NOCHE: Grandioso estreno

EL CAPITAN CORSARIO

Creación de WARREN KERRIGAN

Soberbia producción en diez grandes actos. Vida de la nobleza de Inglaterra y estupendo combate naval.

IMPERIAL

MATINEE CON PROGRAMA DOBLE:
AL OESTE PAVOROSO por J. B. Wagner.
y CASATE Y VERAS por Harold Lloyd.

ESPECIAL Y NOCHE: Programa doble de estrenos:
Segunda función de
EL JOROBADO
Además el fin de la serie:
Quien es el Enmascarado

CAUPOLICAN

MATINEE CON PROGRAMA DOBLE:
AL OESTE PAVOROSO por J. B. Wagner.
y CASATE Y VERAS por Harold Lloyd.

ESPECIAL Y NOCHE: Grandes estrenos:
Segunda función de
EL JOROBADO
Además la segunda serial de
Quien es el Enmascarado

YUNGAY

MATINEE CON PROGRAMA DOBLE:
LA CASA DEL TALENTO por El Turnio
y BESOS Y DOLARES por Cullen Landig y Eva Novak.

ESPECIAL Y NOCHE:
Estreno de la grandiosa visión de lujo interpretada por
Corina Griffith
La vida me estafó

MINISTERIO DE GUE
Llámase a concur
el puesto de Adm
del fundo "El Sauce"
Los Andes.
Bases: Se publica
"Diario Oficial".
El concurso se cerrará
Abril.

300 PALETOS
usados vendemos muy
SAN DIEGO 1221

Un tren sanitario recorrerá el país combatiendo las enfermedades sociales

CAMPAÑA QUE EMPRENDERA UNA INSTITUCION, A FIN DE COMBATIR Y REPRIMIR LOS MALES SOCIALES

UNA OPINION SOBRE EL CODIGO LONG. — CONVERSANDO CON EL DOCTOR FERNANDEZ PEÑA

La Liga Chilena de Higiene Social se prepara para iniciar una enérgica campaña de salvación pública, encaminada, especialmente a combatir las enfermedades sociales.

Dentro de los medios de que se valerá para hacer efectiva esta campaña, el más importante es sin duda la organización de un tren sanitario que recorrerá el país haciendo propaganda contra los males sociales.

Este tren que llevará un numeroso personal de médicos, ad-honorem, enfermeros y conferencistas sanitarios, irá de pueblo en pueblo predicando la guerra contra los males sociales y enseñando a las gentes a prevenirse y a defenderse.

Sobre este particular hemos conversado con el doctor Fernández Peña, quien nos manifestó que la campaña que se emprenderá, será una verdadera cruzada de salud pública, que forma parte del programa de trabajos elaborado por la Liga Chilena de Higiene Social en bien del pueblo. "Iremos en busca de las víctimas de las enfermedades de trascendencia social, daremos los medicamentos y los aplicaremos donde quiera que se necesiten", nos dijo nuestro informante.

"Por otra parte, nos agregó, el 76 por ciento de enfermos de estos males que evidenció la última conscripción naval, es una cifra aterradora que el más elemental deber patriótico nos obliga a considerar".

UN INSTITUTO DE BIENESTAR

Nos conversó después el doctor Fernández Peña sobre un Instituto que la Liga construirá en la calle del Cerro, donde se ha adquirido el terreno necesario y donde, junto con hacerse obra de medicina curativa, se hará también obras de medicina preventiva.

"Con este objeto, nos dijo, se iniciará muy pronto una encuesta de medicina preventiva que será del más alto interés para las instituciones de previsión social porque el examen periódico de los individuos puede disminuir en un 30 por ciento la mortalidad.

LA OPINION DEL DOCTOR FERNANDEZ PEÑA SOBRE EL CODIGO LONG

Preguntamos después al doctor Fernández Peña su opinión sobre el Código Long.

—"A mi juicio, nos dijo, se ha llenado con este Código una verdadera y gran necesidad social; pero, se requiere poner en práctica un plan y disponer del dinero necesario para su realización, a fin de atender a la curación de las enfermedades y a los asilos reformatorios, porque nada sacamos con combatir un mal si no damos a las víctimas los medios de regeneración y de afrontar honradamente las necesidades de la vida.

—"Yo confío en que el Gobierno —terminó diciéndonos el doctor Fernández, — haciendo cualquier sacrificio, dotará a las autoridades sanitarias de los recursos que ellas han solicitado y que hasta ahora no les han sido concedidos.

Aniversario de la batalla de Maipo

Con todo entusiasmo se prosiguen los preparativos para las fiestas pupolares que la Asociación Patriótica Nacional, viene organizando en conmemoración del aniversario de la batalla de Maipo, 5 de Abril.

Desde luego se ha organizado una Comisión para que tenga a su cargo la adornación de los monumentos de los próceres de la Independencia Nacional, generales O'Higgins, Freire y San Martín.

Otros de los números ya acordados del programa es la velada artística y conferencia hitórica-patriótica de este hecho de armas definitivo de nuesrta emancipación política, que se desarrollará en la amplia carpa del Circo Strong Man, la noche del próximo Lunes.

Además se ha acordado quemar fuegos artificiales en la Plaza Venezuela.

Muebles

de todas clases, precios sumamente bajos y con GRANDES FACILIDADES DE PAGO, vende:

MUEBLERIA
LA REPUBLICA

SANTO DOMINGO 1026
CONSULTE NUESTROS PRECIOS

El nuevo directorio de la UECH se elige mañana

LA VELADA Y BAILE DE HOY

Esta noche a las 9.30 se efectúa en el amplio salón de actos de la UECH, Bandera 542, la velada y baile social que ha venido preparando la comisión de fiestas. Dado el entusiasmo que existe entre los empleados por asistir, se estima que este acto será todo un éxito.

El conjunto artístico de la UECH pondrá en escena la comedia argentina en dos actos de Parra Kentts: "Los ojos verdes".

Además, distinguidos artistas, entre los que figuran las señoritas Marujita Cifuentes, Englentina e Hilda Sour y el señor Alfredo Montecinos, tendrán a su cargo el acto de variedades con lo mejor de su repertorio.

Una acreditada orquesta jazz-band tendrá a su cargo amenizar el baile social, que se prolongará hasta las primeras horas de la mañana.

El salón de actos de la UECH ha sido objeto de arreglos especiales, para mayor comodidad de los asistentes.

Las entradas, cuyo valor es de un peso para las señoritas no socias, dos pesos para caballeros con señorita, estarán todo el día de hoy a disposición de quienes las deseen en la UECH.

Una comisión de señoritas tendrá a su cargo la atención del buffet.

LA ELECCION DE DIRECTORIO DE LA UECH SE EFECTUARA MAÑANA

Mañana Domingo se efectuará la elección del Consejo Administrativo de la UECH, Sección Santiago. Reina bastante entusiasmo entre los socios por concurrir a ella, a fin de intervenir directamente en este acto, que es de trascendental importancia para los destinos de este prestigiosa institución. Son numerosas las listas de candidatos que circulan entre los socios, lo que da mayor atractivo a esta elección, pues los candidatos en lucha pertenecen a todas las ideas, y cada uno de ellos cuenta entre los socios con numerosos partidarios.

A fin de que este acto sea lo más correcto posible, se ha designado a las siguientes personas para que tengan a su cargo la recepción de los votos en las dos mesas que funcionarán: por el directorio, don Luis Quiroga y don Román Fuentes; por la asamblea, los señores Donato Román, Oscar Ahumada, Jaime Fortuño y Luis E. Valdés.

Las receptoras de sufragios funcionarán desde las 9 de la mañana hasta hasta las 4 de la tarde, hora en que comenzará el escrutinio.

Para las 6 de la tarde de ese mismo día se cita a una amplia asamblea de delegados, a fin de darles cuenta del resultado de las elecciones y proclamar a los directores que salgan elegidos.

JIRA POR LAS PROVINCIAS DEL SUR

Ha partido al sur el escritor señor Tomás Gatica Martínez, en jira de estudio por las provincias, desde Rancagua a Puerto Montt.

El señor Gatica Martínez observará las necesidades de los pueblos que visite, su desarrollo industrial, comercial, agrícola y social y consignará impresiones en una serie de publicaciones que piensa emprender en breve.

En esta jira, acompaña al señor Gatica Martínez, como Secretario particular, el señor Carlos Torres Briones.

El presidente de la Universidad de Columbia

VISITO EL BANDO DE PIEDAD

Desde hace algunos días, se encuentra de paso entre nosotros, el presidente de la Universidad de Columbia, el doctor James J. Dester, acompañado del catedrático de la misma Universidad, doctor J. L. Kanbel. Ambos delegados norteamericanos andan en jira de estudio por los países de Sud-América y ya en Chile han visitado los principales planteles de enseñanza y corporaciones que tienen relación con nuestro mundo estudiantil.

En la tarde de ayer los distinguidos catedráticos norteamericanos nos visitaron el Bando de Piedad de Chile a fin de imponerse de sus actividades educacionales. El doctor Dester manifestó a sus asociados su mejor impresión por la obra y se impuso con placer de la interesante correspondencia que mantiene esta institución con varios educacionistas de Estados Unidos, entre otros con el doctor Raw, que actualmente ocupa el cargo de Presidente de la Unión Pan-Americana. Del mismo modo le pareció magnífica la obra que hace el Bando de Piedad de Chile al tener correspondencia con los jóvenes alumnos de los principales planteles de enseñanza de Sud-América. Antes de despedirse los delegados fueron invitados a una visita de caridad a la Casa de Huérfanos, que realizará el Bando en pocos días más.

CONCESION DE LINEA TELEFONICA

The Alianza Company Ltda. solicita nueva concesión para mantener la línea telefónica que posee entre Antofagasta y la Oficina Salitrera "Cochrane" y otras oficinas. La concesión es de carácter privado.

DIRECTOR DE SERVICIOS ELECTRICOS.

A—6

No oolvide Ud. esta palabra mágica:

LUNCHEONETTE

DANCING PARK

(PARQUE COUSIÑO)

Avisamos a la sociedad santiguina que este local mantendrá sus reuniones de moda los días Sábados y Domingos a las horas acostumbradas, siempre que el tiempo lo permita

HOY -- Gran Día de Moda

ESPLENDIDO BUFFET — REGIA ORQUESTA

Servicio especial de góndolas Club Hípico hasta el mismo local, cada 5 minutos

En medio de la discusión «El Caldillo» les dió de puñaladas

DEJANDO MORIBUNDO EN EL SUELO A DOS DE SUS AMIGOS.— UN HECHO DE SANGRE OCURRIDO AYER A PLENA LUZ DEL DIA EN LA CALLE ECUADOR.—EL HECHOR HUYE

Más o menos a las cuatro y media de la tarde de ayer ocurrió en la calle Ecuador esquina de Amengual un hecho de sangre, que tuvo su origen en un incidente promovido por varios individuos.

Según las averiguaciones practicadas por la 11.a Comisaría, a la hora indicada se promovió entre un grupo un incidente que des de los primeros instantes adquirió caracteres de un escándalo.

Cuando más alterados estaban los ánimos, un individuo apodado "El caldillo", sacó un cuchillo y las emprendió a puñaladas, hiriendo en diversas partes del cuerpo a Arturo Rojas Pérez y Alfredo Calderón Fuentes.

Cuando ambos heridos caían al suelo ahogados por la sangre de sus numerosas heridas, y mientras las personas que presenciaban la escena acudían en socorro de las víctimas, el hechor huyó, aprovechándose de la natural confusión. Cuando la policía llegó al sitio del hecho, ya el asesino estaba lejos. Según se pudo constatar después, el tal "El Caldillo", cuyo nombre se ignora, es un pájaro que tiene largas y graves cuentas con la justicia.

La Sección de Seguridad emprendió ayer mismo la persecución de "El Caldillo".

En cuanto a los dos heridos, ambos anoche estaban en gravísimo estado, siendo hospitalizados en la posta central de la Asistencia Pública, debido a la gravedad de las heridas.

BOY-SCOUTS

LA FECHA DEL CONGRESO SCOUTIVO DE CONCEPCION SE HA POSTERGADO

En su última sesión tomó los siguientes acuerdos:

Comunicar a todas las Brigadas la postergación del Congreso Scoutivo de Concepción; designar una comisión para que estudie las reformas al Reglamento Interno; reconocer al nuevo Directorio de la Brigada "Camilo Henríquez", presidido por don Amadeo Aguilar; aprobar el informe de la señorita Caviedes acerca de la excursión de las girl guides efectuada el día 31 de Marzo, a Lo Ovalle; que todo asunto fallado no puede removerse sino a petición escrita al Directorio Provincial cuya mesa directiva, si lo estima procedente, se tratará únicamente en sesiones extraordinarias; recomendar a las Brigadas el pago de la cuota anual, según el artículo 13 del Reglamento; celebrar las seiones ordinarias los días 1.o y 3.er Jueves de cada mes; invitar a los señores directores, presidentes y sus familias a la concentración del Domingo 4 del presente, a las 10 A. M., en el Parque Cousiño.

Sobre la Caja de Periodistas

Se nos ha pedido la publicación de la siguiente carta:

"Señor don Huberto Grez Silva. — Director de Zig-Zag. — Distinguido señor y amigo:

Antes de todo, le pido me perdone por no haberle contestado inmediatamente su artículo publicado en el último número de "Zig-Zag", en contra de mi modesta persona, pero mi tiempo es muy escaso, señor Grez y hay que darle preferencia al cumplimiento de la condenación bíblica que dijo: "Ganarás el pan diario con el sudor de tu frente". . .

Y al grano. En dos líneas queda explicada su aseveración al decir que pretendo el fracaso de la Caja de Periodistas, pidiendo el ingreso a ella de los obreros de imprenta de obras. Está mal informado, señor Grez, y lo siento por el aprecio que tengo por su persona, pues es cierto que tengo la anterior pretensión, pero será cuando se haya encontrado fondos con qué financiar el proyecto.

¿No se buscó a los hipódromos para la base de la Caja de los obreros de diarios? Pues se hará igual con los obreros de obras: cuando se funde alguna lotería o cosa parecida, sólo entonces podrá dársele vida al proyecto, de lo contrario, nada se hará. Pueden, pues, quedar tranquilos los obreros de diarios.

Ya ve, señor Grez, cómo sus apreciaciones quedan contestadas en dos líneas y en seguida podría poner mi firma, pero le debo consideraciones a usted, señor, y lo mismo a toda la gente de imprenta y por esta circunstancia contesto también lo que llamaría detalles de su artículo.

Y otra vez al grano. Dice usted, señor, que los obreros de obras son extraños al periodismo, y por mi parte, digo que el gremio gráfico en general se compone de obreros de diarios y de obras, y de estos últimos hay muchos compañeros distinguidos y respetables que no han podido acogerse a la Ley de Periodistas a pesar de tener diez o veinte años de trabajo en los diarios, por el hecho de que la Ley, al ser puesta en vigencia, el 15 de Julio de 1925, los sorprendió en imprentas de obras no afectas a la ley.

Dice usted, además, señor Grez, que la labor de los industriales de obras no puede ser confundida con la de los periodistas, porque ésta es genuinamente moral. Lo es también y en mayor grado el trabajo de los obreros de obras, porque ellos laboran en los libros de lectura, gramática, geografía, aritmética, etc. y sirven a su patria confeccionando las obras de alto vuelo y miles de folletos que van a los consulados y legaciones extranjeras para defender en extraño suelo los derechos sagrados de nuestra República.

¿Qué no están ligados los periodistas con los obreros de obras? Sí, mi estimado señor Grez. Los libros de historia patria, de literatura en prosa y en verso, los libretos de dramas, zarzuelas y comedias, producto de la pluma de escritores y periodistas conocidísimos, como son los señores Silva Vildósola, Yáñez Silva, Pérez de Arce, Maluenda, Dávila, Gálvez, Sotomayor, Frontaura, Díaz Meza, y de su propia pluma, señor Grez, ¿no se deben al esfuerzo intelectual y al desgaste de los pulmones de los obreros de obras?

Entonces, hagamos justicia: todos los hombres de imprenta somos hermanos y juntos laboramos por el progreso patrio y, cuando haya con qué financiar la entrada a la Caja de los obreros de obras, no nos opongamos a su bella realización.

En cuanto a que para ejercer el derecho de ser Consejero de la Caja no soy gráfico ni periodista, permítame, señor Grez, guardar al respecto modesto silencio.

Y para terminar, como en las carreras, un dato al oído, señor Grez, de lo que se dice y que también yo creo del verdadero origen de esta campaña en mi contra. Para honra del gremio que represento en la Caja y posiblemente por desgracia para mí por los frutos que estoy cosechando, se me nombró en compañía de los distinguidos señores Manuel Arancibia, Director del Instituto Superior de Comercio; J. Manuel Barriga, Director General de Contabilidad; y Osvaldo Rengifo, Director General del Tesoro para que reorganizáramos los servicios internos de la Caja de Empleados Públicos y Periodistas, encontrando algunas cosas que corregir y tomando medidas de carácter económico que, por supuesto, han provocado protestas y enemistades, y se me figura que esta ingrata misión que traerá posiblemente la supresión como de 50 empleados de la Caja fuera la causa de que por meterme a redentor vaya a ser crucificado. . . a propósito de Semana Santa.

Respetuosamente, como siempre, a las órdenes de usted, señor Grez, —

ARTURO MORENO CERDA.

CHANCADORAS
DE PIEDRAS
VENDE DE OCASION
HUERFANOS 2448

CONSTRUCTORES
OFRECEMOS
Techado de FIERRO ACANALADO
Especial para construcciones livianas, chalets, kioskos, galpones y cierros
A $ 1.50 la plancha
845 - MONJITAS - 845

"SASTRERIA POBLETE"

Ternos y sobretodos de medidas en ricos casimires ingleses con grandes facilidades de pago.

Se reciben hechuras.

AGUSTINAS 1052

Fierro acanalado
galvanizado y negro
de 6', 7', 8', 9' y 10', marca Angla y Aguila, de primera calidad, ofrece a precios fuera de competencia.
BARRACA DE FIERRO
S. SACK
BANDERA 827
Teléfono 3409, Casilla 2833

PROTECCION MUTUA DE EMPLEADOS PUBLICOS DE CHILE

Cítase a junta general ordinaria y extraordinaria de socios para el Domingo 11 de Abril próximo, a las 2 P. M., en las oficinas de la Sociedad, Morandé N.o 676; la Junta General extraordinaria deberá pronunciarse sobre el proyecto de reforma de los Estatutos, presentado por la comisión nombrada con dicho objeto.

Los señores socios pueden pasar por la secretaría de la Sociedad de 2 a 6 P. M., a emitir sus votos para la elección de cinco consejeros. Los recomendados para estos cargos, en conformidad al artículo 31 de los Estatutos, son los siguientes socios: señores José Alfonso, Manuel 2.o Arancibia V., Hernán Echeverría C., Jorge Geywitz, Aureliano Quijada B., José Astorquiza, Juan Pablo Bennet, Arturo Besoaín M., Carlos Bravo Murillo, José Miguel Besoaín, Bartolomé Blanche Espejo, Aurelio Carvallo, Fernando Errázuriz Tagle, Carlos A. de la Fuente, Abel Gómez W., Alberto Gómez del Fierro, Patricio Irarrázaval L., Luis Larraín Cotapos, Francisco Mardones, Ricardo Montaner Bello, Vítor Risopatrón A., Aníbal Rojel, Francisco Servat, Alberto Schade y Luis Schmidt.

Santiago 10 de Marzo de 1926.

EL PRESIDENTE.

RADIOTELEFONIA - Aparato con Altoparlante entregamos funcionando por $ 650.- Facilidades de pago.- Bandera 20

4-A

En Bonitas Lámparas Eléctricas y Artículos Sanitarios

Ofrecemos a usted durante la próxima semana

UNA GRAN OCASION

No deje de pasar a ver nuestro gran surtido y existencia en estos artículos y al ver sus precios tan rebajados. con seguridad que Ud. comprará

DIAZ HNOS.

ESTADO 121 INGENIEROS SANITARIOS CASILLA 4006

El campeón ecuatoriano de peso medio pesado pelea hoy en el Hippodrome con el chileno E. Ortega

ESTE ENCUENTRO HA LOGRADO DESPERTAR INTERES EN LOS CIRCULOS PUGILISTICOS.— ORTEGA, EL ENIGMA | DEL BOX CHILENO, TRATARA DE CONFIRMAR LOS MERITOS DEMOSTRADOS EN EL EXTRANJERO

El local del Hippodrome Circo, será esta noche el punto obligado de reunión de los amantes del arte de la defensa propia, con motivo de la realización del match a doce rounds entre los profesionales Saturnino Guzmán y Eliecer Ortega.

SATURNINO GUZMAN, RIVAL DE ORTEGA

Y decimos que será el punto de reunión, ya que este encuentro arrastrará al popular coliseo del Mapocho a un público numeroso, pues dados los méritos sobresalientes de los rivales, en los círculos pugilísticos existe un marcado interés por asistir a presenciar las alternativas de esta lucha de carácter internacional.

Por primera vez en la historia del pugilismo chileno, llega a nuestros rings un pugilista ecuatoriano, del que se tienen tan buenas referencias, a las que si corresponde, tendremos la oportunidad de presenciar un match de trascendental importancia.

Con la realización del match de esta noche en el Hippodrome Circo, se inicia una serie de peleas de gran valor, entre las que con razón sobresale la de Ortega con Guzmán, ya que se trata de dos hombres de reconocidos méritos.

LOS RIVALES

Los contendores del encuentro de esta noche aparecen, según las informaciones de la prensa extranjera, como dos expertos profesionales.

Ortega cuenta a su favor con una brillante campaña pugilística desarrollada en los rings de Mendoza, Buenos Aires y Montevideo, habiendo vencido a pugilistas de fama, tales como Sotello, Viotti, Arregui y varios otros.

Saturnino Guzmán es un muchacho que cuenta con poco más de veinte años y su récord cuenta cincuenta y tres peleas, de las cuales sólo tiene siete perdidas, cuatro empatadas y el resto ganadas, siendo la mayoría por K. O. o retiro.

Su fuerte musculatura y gran valentía para el combate, hacen de él un hombre de ring peligroso, pues une a esto, la potencia de su punch y buena escuela.

Al empatar con Johnton González, demostró Guzmán el máximum de su valor pugilístico.

LOS ENTRENAMIENTOS

Los entrenamientos de los contendores han sido esmerados, pues ambos reconocen que la lucha es una prueba difícil.

Guzmán trabaja en la sala del Audax Italiano con Vicentini.

Ortega en el Centro Benjamín Tallman, hizo su preparación contando con el concurso de los mejores elementos de la institución.

Igual que su contendor de esta noche, Ortega, ha puesto a prueba en su preparación, el valor de su estilo.

Ortega es un hombre que por su estilo propio, defensa y ataque, especialmente en los ataques al cuerpo, lo hacen aparecer como un formidable pegador.

Incansable, sigue a sus rivales castigándolos al cuerpo, hasta que agotados, imprime un fuerte ataque al mentón, donde sus rivales deben emplear sus mejores recursos para librarse del castigo.

LOS PRELIMINARES

El primero será a seis rounds entre los profesionales del peso mosca, Genaro Acosta y Galvarino Saavedra, dos buenos elementos en esta categoría y que ya han hecho en ocasiones anteriores, peleas de interés.

El match de semi-fondo llevará al ring del Hippodrome, a los profesionales del peso pluma, Mario Valdés y Armando Concha, muchachos que la noche de la pelea Uzabeaga-Celis empataron después de hacer una pelea del agrado del público.

Este encuentro será a 10 rounds

LUIS VICENTINI, MANUEL SANCHEZ, ZOROBABEL RODRIGUEZ, CARLOS UZABEAGA Y SEPPEL PIRLTZ, TOMARAN PARTE EN LA VELADA DEL LUNES EN EL TEATRO POLITEAMA

ESTA ES ORGANIZADA POR LA FEDERACION DE BOX DE CHILE PARA REUNIR FONDOS PRO ENVIO DE LA DELEGACION CHILENA AL CAMPEONATO PANAMERICANO.—LA PARTE ARTISTICA CUENTA CON EL CONCURSO DE VALIOSOS ELEMENTOS

El Lunes se llevará a efecto en el Teatro Politeama, un grandioso festival artístico-boxeril patrocinado por la Federación de Box de Chile, con el fin de reunir los fondos necesarios para el envío de la delegación chilena al campeonato panamericano, que debe efectuarse en una fecha próxima en Buenos Aires.

Con este fin, la Federación de Box de Chile ha solicitado el concurso de los más valiosos elementos artísticos y boxerlles, y éstos han correspondido en forma amplia al llamado de la dirigente, dados los fines que persigue con su realización.

LA PRESENTACION DE VICENTINI

Uno de los números de mayor atracción de la parte boxeril, será la presentación del campeón Luis Vicentini, la primera que hace en Chile, y con cuyo motivo envió al presidente de la Federación, haciéndole el ofrecimiento de su valioso concurso.

Vicentini trabajará con el aficionado Zorobabel Rodríguez, y con el profesional Augusto Mery.

MANUEL SANCHEZ TAMBIEN ACTUARA

También tomará parte el popular Manuel Sánchez, quien hará una presentación con el científico Carlos Uzabeaga, ante quien demostrará su rápido juego y escuela admirables.

Será uno de los mejores números del programa.

LA PRUEBA DEL ALEMAN PIRLTZ

Para dar mayor brillo a esta reunión, la Federación dispuso que esa noche se efectúe la prueba de suficiencia del profesional Seppel Pirtiz, el que deberá trabajar con el profesional Luis Gómez.

LOS DEMAS NUMEROS DE BOX

Los demás números de box, estarán a cargo de los mejores elementos que figuran en la actual selección del campeonato panamericano.

Se harán tres peleas por esta selección, las que han sido escogidas.

LA PARTE ARTISTICA

La parte artística cuenta con el concurso de los mejores elementos nacionales y extranjeros, los que en una edición próxima daremos a conocer.

Desde luego, se cuenta con el concurso de Pedro Sienna, Nicanor de la Sotta, Víctor Domingo Silva, Los Gauchos argentinos, los compadres huasos, Lucho Barra, Elena Moreno, Núñez Cetili, Luciano López, las hermanas Arenas y otros tantos artistas de valer.

ESTA NOCHE PELEARA FI[illegible] SPALLA EN BUENOS AIRE

SERA UNA PRUEBA DIFICIL PARA EL "TORO SA[illegible] LAS PAMPAS"

El comentario del día en los círculos deportivos de Buenos Aires, es el match que sostendrán esta noche en el Luna Park de la capital argentina, el campeón de Europa de peso pesado Herminio Spalla y el ex-campeón sur americano Luis Angel Firpo.

El match es de gran importancia para la carrera pugilística de ambos boxeadores. Luis Firpo, deberá tratar de imponerse para dejar la impresión de que está en situación de poder seguir actuando, y sobre todo en los rings norte americanos, donde el Toro Salvaje de las Pampas piensa sostener una revancha con Jack Dempsey.

Por su parte Spalla, al triunfar, dejaría afianzada [illegible] te el mundo pugilístico [illegible] para ir a Nueva York [illegible] cartel.

Para Firpo será [illegible] una dura prueba, [illegible] cordar que en [illegible] argentino se encontr[illegible] lentes condiciones, [illegible] tió 14 round de dur[illegible] caer agotado sin [illegible] cosas han cambiado, [illegible] tiene bien cuidado [illegible] combates muy [illegible] que no actúa hace [illegible] El peso actual de Firpo [illegible] kilos y Spalla 89 kilos.

Spalla ha declarado [illegible] triunfar y recuerda [illegible]

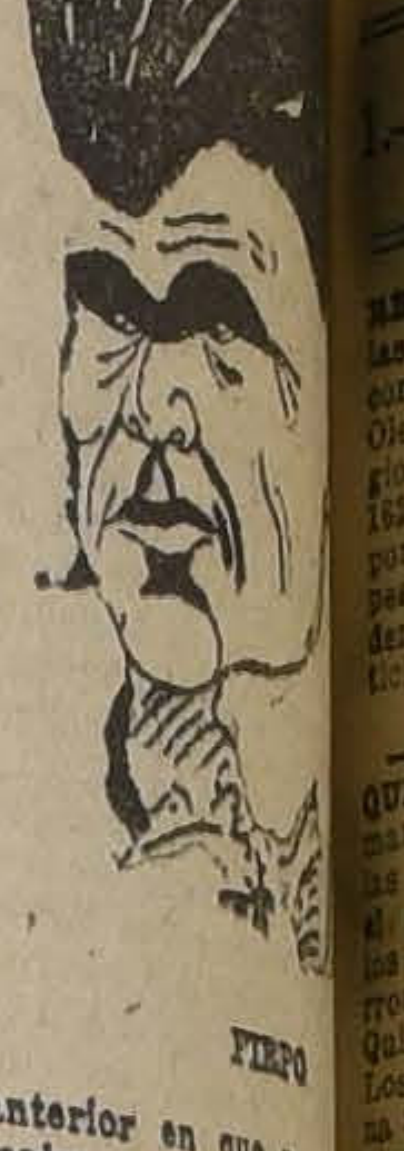

FIRPO

anterior en que a [illegible] malas condiciones [illegible] por puntos.

Del match de esta [illegible] de el futuro de estos [illegible] nes.

en competencia por el Campeonato de la Cooperativa Vitalicia.

EL PESAJE

En conformidad a los reglamentos, el pesaje de los contendores de esta noche, se efectuará a las 11 de la mañana de hoy en la secretaría de la Federación de Box de Chile, Serrano 29.

HABANOS SELECTOS $ 80
HABANOS XXXX $ 60
Yo Fumo
Reina Victoria

LA VELADA DE ESTA NOCHE EN EL CENTRO LOS SPORTS

En el gimnasio de este centro, se llevará a cabo esta noche un conjunto de peleas del más alto interés.

Tomarán parte destacados elementos del Centro Alvaro de la Cruz, Manuel Sánchez y Heriberto Rojas. Los adversarios de los pupilos de este centro pertenecen a Los Sports.

El encuentro de semi fondo lo tienen a su cargo Alejandro Núñez del Manuel Sánchez, versus Alberto Castro, de Los Sports.

El de fondo ha llamado mucho la atención. Subirán al ring los aficionados José Ponce, de Los Sports, versus Manuel Riveros, del Alvaro de la Cruz, de sobresaliente actuación.

LA VELADA DE [illegible] EN EL MEDIO[illegible]

Un interesante [illegible] lístico se desarroll[illegible] en el Gimnasio [illegible] Pablo 1670) en honor [illegible] tario señor Vicente [illegible] su brillante actuación [illegible] la institución, la [illegible] mo base el match [illegible] tamales del Sandow [illegible] Luis Tellez del [illegible]

A continuación [illegible] grama completo: [illegible] ñán vs. Miguel G[illegible] to Quiñones vs. Luis [illegible] Otts vs. Rigoberto [illegible] mi fondo Alberto Ar[illegible] to Díaz; segundo [illegible] do entre Domingo [illegible] Díaz; encuentro de [illegible] rounds entre Juan [illegible] Luis Tellez.

V I D A O B R E R A

LA UNION DE LOS TIPOGRAFOS Y LA SESION DE MAÑANA

Mañana, a las 3 de la tarde, se llevará a cabo en esta Sociedad una importante sesión, en la cual, el directorio que cesa en sus funciones, hará entrega al que fué elegido el Domingo último.

Deberán concurrir los señores: Arturo Moreno, Juan de Dios Pérez, Rogerio Rosas, Enrique Moreno, Francisco Vargas T., Arturo Díaz, Nacianceno Muñoz, Pedro Munizaga. que terminan sus funciones en el período; y los señores: León Baillón, Enrique Hurtado, Domingo Bravo, Hernán Boza, Jorge B. Cifuentes, Alfredo Sánchez, Luis A. Gasc, Eucarpio Castro, Héctor Gost, Eduardo Zorrilla, César Jiménez, y Fernando Ocharán, que junto con algunos de los primeros nombrados, seguirán al frente de la sociedad, durante el año en curso.

El acto de la entrega de la sociedad, es de gran transcendencia.

Podrán concurrir los socios que deseen, y muy especialmente aquellos que tengan el propósito de coadyuvar en la labor por iniciar.

Una vez en posesión de la institución, el nuevo directorio, en conformidad a los reglamentos, deberán designarse las comisiones respectivas, como asimismo nombrarse el nuevo tesorero.

Se recomienda mucho la asistencia, a todos los nombrados.

—A continuación, en conformidad a un acuerdo de la junta general, del Domingo pasado, se abrirá debate sobre la ley 4054, que en mucho afecta a la existencia de las corporaciones mutuales. De consiguiente, se trata de un asunto de gran transcendencia.

La Unión Gremial y la FOCH.

Esta noche a las nueve deberá reunirse la Junta Ejecutiva de la Federación Obrera de Chile, para tratar numerosos asuntos de vital importancia.

Entre los puntos a tratar figura el de la Unión Gremial de Obreros y Empleados, sobre el cual, según nos manifiesta el Secretario General de la FOCH., ya esta organización tiene sus resoluciones tomadas, faltando solamente designar los miembros que la han de representar en el seno del nuevo organismo.

Además, deberá tratarse una comunicación del Consejo Industrial de Minas de El Rosal, por la que se anuncia que desde hace tres meses los obreros están impagos de sus haberes, motivos por los cuales hicieron una presentación a la Intendencia de Concepción que dió por resultado la promesa del gerente de la Compañía de que se les pagaría en el presente mes de Abril. Dicen los obreros en la comunicación, de que si la Compañía no cumple con lo prometido, se verán obligados a ir a un movimiento.

La Sección Santiago de la FOIC

La secretaría general de este organismo, local, cita para mañana a las diez A. M., a asamblea para tratar varios asuntos que merecen la atención de todos los organizados.

Después de leerse la correspondencia, se tratará de lo siguiente:

Cuestión Droguett.

Designación de comisiones para que tengan a su cargo la votación para la elección de la nueva Junta Directiva, que en conformidad con el estatuto, debe elegirse el segundo Domingo de Abril de cada año, y en cuyo acto deberán tomar parte todos los que tengan interés en que la acción de la sección local siga su acción en bien de la colectividad.

Polvos JAVA
de BOURJOIS
28 Place Vendôme, Rue de la Paix - PARIS

Polvo Creado en el año 1840 de Mayor Venta en el Mundo Entero

Se expende en todas las farmacias y Almacenes bien surtidos, en colores Blanco, Rachel, Natural, Ocrée y Rosado al precio de $ 2 Caja Media Y $ 4 Caja Grande

Hoy se inaugura la gran convención de los ferroviarios

EN EL TEATRO O'HIGGINS.—LOS TRABAJOS.—DELEGADOS

Hoy se realizará el acto de inauguración de la gran Convención Nacional Ferroviaria, en la cual participa el personal de todas las zonas y de todas las reparticiones ferroviarias del país.

EN EL TEATRO O'HIGGINS

En efecto, de 9 a 12 M. se efectuará una sesión solemne en el Teatro O'Higgins, ubicado en San Pablo esquina de Cumming, acto en el cual harán uso de la palabra los representantes de las diversas zonas.

Presidirá esta asamblea el presidente del Comité Organizador, señor Manuel Farías, y asistirá, especialmente invitada, la comisión de parlamentarios, señores Aquiles Concha, Ramón Alzamora, José L. Sepúlveda y Cardenio González, quienes tuvieron activa participación en la unificación que recién se ha producido entre el personal ferroviario de la República.

Asimismo se ha invitado a la jefatura de la Empresa de los Ferrocarriles y jefes de los diversos servicios.

INSTITUCIONES QUE PARTICIPARAN EN LA CONVENCION

Participarán en este torneo las siguientes colectividades: Federación Obrera Ferroviaria de Chile, Federación de Empleados a Jornal de Transportes de los Ferrocarriles, Federación de Empleados a Contrata, Unión Sindical de Ferroviarios, Sociedad de Asistentes de los Ferrocarriles del Estado. Centro Obrero de los Ferrocarriles, Sindicato Gráfico Ferroviario, Federación Ferroviaria.

Además la casi totalidad de los gremios constituídos de las Maestranzas de Santiago y San Bernardo y las diversas zonas.

UNA INVITACION

Por intermedio de esta publicación se invita al acto inaugural de hoy a todas las organizaciones de la capital y especialmente a sus dirigentes.

LOS TRABAJOS

La comisión relatora nombrada por el Comité Organizador de la Convención ha trabajado activamente a fin de preparar el estudio de los trabajos que serán sometidos a la consideración de este torneo.

Entre otros se han tratado de preferencia los siguientes temas:

Organización futura del gremio, representación de los obreros ante los consejos directivos de la Empresa, proyectos de hogares sociales, Estudio sobre nacionalización de las industrias, Servicios Sanitarios, oficina de bienestar y el establecimiento de salario mínimo.

OTRA REPRESENTACION

Según se nos ha informado, en fuente autorizada la Federación de Maquinistas Santiago Watt, que actualmente efectúa una Convención, habría acordado hacerse representar en el gran Congreso Ferroviario que se inaugura hoy.

EL LOCAL DE LAS DELIBERACIONES

La Convención funcionará en el local del Consejo Ferroviario de Santiago, ubicado en Bascuñán 42, y sesionará diariamente de 9 a 12 A. M., de 2 a 6 P. M. y de 9 a 11 P. M.

VELADAS, FIESTAS SOCIALES Y CITACIONES

Unión de Baldosistas y R. S. en Resistencia (Adherida a la F. O. R. Ch.)—Se cita a los componentes de esta organización y en especial a los personales de Ferrero, Gálvez, Irarrázaval, Providencia, Placer, Pan la Lata y Scalari para el Domingo, a las 10 A. M. en Castro 359.

Federación Obrera Local de Santiago (F. O. R. Ch.)—Mañana, a las 9 de la mañana, en Castro 359, deberán reunirse los obreros que trabajan en el ramo de carrocería y empleados de garages.

Gremio de Aspirantes y Fogoneros.—A reunión general para hoy, a las 6 P. M., en Blanco Encalada esquina de Exposición. Promete ser todo un éxito el pa...

Unión Obreros de Diarios. — A junta general y elección de Directorio mañana Domingo, de 2.30 a 3 P. M., en el local de costumbre.

Centro Carmelo y Praga.—A la comisión que tiene a su cargo la organización de la Bolsa del Trabajo, para hoy, a las 8.30 P. M.

Federación de Pintores y R. S. en Resistencia.—A todos sus componentes para mañana, a las 9.30 A. M.

Unión de Baldosita y R. S. en Resistencia.—A los componentes de esta organización y en especial a los personales de Gálvez, Ferrero, Irarrázaval, Providencia, Placer, Pau y la Lata para mañana, a las 10 A. M. en Castro 359.

Sociedad Empleados Judiciales.—A junta general ordinaria y extraordinaria para el 7 del presente, a las 9 P. M.

Sociedad Santiago de Zapateros.—A sesión extraordinaria para mañana, a las 9.30 A. M.

Conjunto Artístico Nueva Aurora.—A todos los actores que toman parte en la obra "No despreciar lo viejo por lo mozo", para hoy, a las 9 P. M., en Gálvez 1612.

Sociedad de S. Mutuos de Industriales y Operarios en Escobas Arturo Prat.—A la comisión de fiesta para hoy, a las 4 P. M. y a junta general a las 6 P. M.

Sociedad de Inválidos del 79 y Veteranos del Ejército y Armada.—A junta general para mañana, a las 3 de la tarde.

Liga Nacional de Arrendatarios 10.a Comuna.—A los arrendatarios del 4.o Sector para mañana, a las 8.30 A. M. en Gálvez 1612.

Centro R. y S. M. 12 de Enero.—A reunión general para hoy, a las 8 P. M. en Gálvez 870.

Centro Recreativos Artes Gráficas.—Esta noche, a las 9 P. M., dará comienzo a un baile en honor de las señoritas socias de este Centro.

Centro Recreativo Victoria.—Hoy, baile familiar a las 8.30 P. M. a 12 P. M.

Centro Cultural Castor Vilarín.—Hoy, a las 9 P. M., se efectuará la velada literario-musical que este Centro ha preparado en honor del periódico obrero "Justicia" en el salón teatro de la Federación Obrera de Chile, Río Janeiro N.o 475, para lo cual se ha confeccionado un lucido programa.

Cuadro Artístico La Aurora.—Este conjunto está preparando con todo entusiasmo una función de gala y baile social, en celebración de su primer aniversario.

Sociedad de S. M. Juan M. Dávila Baeza. — Comisión de Fiestas. —Esta noche a las 9, se dará principio al baile familiar con que esta activa comisión remueva sus actividades después de un breve descanso.

Salón Teatro de la I. W. W. — Nataniel 1057. — Hoy se llevará a efecto una velada teatral, conferencia a las 9 P. M. El Cuadro Artístico Máximo Gorky pondrá en escena las divertidas comedias de Pedro J. Malbrán, tituladas: "Las diez de última" y "La guerra de don Ladislao".

El Consejo Central de la Federación de Empleados a Jornal de Transporte de los Ferrocarriles del Estado

DESIGNA DELEGADOS ANTE LA CONVENCION FERROVIARIA

El Miércoles celebró asamblea este Consejo en la que designó a los siguientes miembros de delegados ante la Convención Ferroviaria que se inaugura mañana:

Angel González Gómez, Manuel Ubeda Bastías, Alfredo Toledo, Carlos Gálvez, Carlos A. Toledo, quedando pendiente el nombramiento del delegado por parte del Comité de Barrancas que posiblemente hoy se conozca el nombre.

Sociedad Socorros Mutuos Andrés Bello

Ha dejado de existir el socio honorario de la Sociedad de S. M. Unión Andrés Bello, señor Bruno Jara, ayer en esta ciudad en el Hospital de San Vicente de Paul.

Sus funerales se efectuarán hoy, a las 4 de la tarde, partiendo el cortejo del Depósito del Hospital de San Vicente de Paul, por la calle de Panteón.

Sus restos serán conducidos al Cementerio General, y sepultados en el mausoleo social.

Escuela Normal "José Abelardo Núñez"

Se avisa a los padres y apoderados de los alumnos que rindieron exámenes en Diciembre último cuyos pupilos fueron aprobados que deben recogerse el Domingo 4 del presente de 7 a 9 P. M.

Las clases principiarán el Lunes 5, y se les recomienda la puntualidad en su ingreso.

Federación de Empleados a Contrata de los Ferrocarriles

Avisa a los socios que queda suspendida la sesión ordinaria de junta general del Domingo próximo por el sensible fallecimiento de la señora esposa de nuestro presidente, doña Ester Ramírez de Zúñiga (Q. E. P. D.)

Sus restos serán conducidos hoy a las 4 de la tarde al Cementerio General, desde su casa habitación, Santa Margarita esquina Salas Errázuriz (Población San Eugenio).

Ruega a los consocios y amigos que deseen acompañar el cortejo, se sirvan acudir a la hora y sitio ya indicados.

Unión Sindical de Panificadores de Chile

Para hoy está citado el gremio de panaderos de la capital a la asamblea general que se celebrará, a las 7 P. M., en el local del Hogar Sindicalista de Panificadores, Castro 359.

—Se pone en conocimiento de los trabajadores que ha sido puesto en por el proceso de los panaderos. Los dos presos restantes saldrán en libertad uno de los obreros presos libertad en pocos días más.

Centro Santiago (La Unión Nacional)

Cítase a los socios de la Unión Nacional a los funerales del Sr. Carlos Sotelo Soto del Centro Santiago, muerto trágicamente el Jueves 1.o de Abril. Los funerales se efectuarán hoy Sábado, a las 5 P. M., partiendo el cortejo de Echeverría 935.

TRIBUNALES DE JUSTI[illegible]

MOVIMIENTO HABIDO EN [illegible] ABRIL DE 1926

CORTE SUPREMA

Cuenta General

3 Contra Luis Scopessi, acuerdo y trámite.

4 Contra Luis Scopessi, acuerdo y trámite.

5 Manuel Fernández U. con Julián Montero y otro, en trámite.

Las demás no vistas o suspendidas.

Alegatos.

No hubo.

Fallada de acuerdo

Contra Sara Pardo, casación de fondo, inválida de oficio; redactor señor Rojas.

PRIMERA SALA

Relator señor Bernales.

Agregada 1.a aprobada, contra A. Morales.

Agregada 2.a, confirmada, contra S. Catalán.

Aprobada 1. Muerte de J. Neira.

Aprobada 2. Denuncio de P. Ahumada.

Aprobada 3. Valenzuela c. Valenzuela.

Aprobada 4. Contra L. Donoso.

Aprobada 5. Contra S. Quintanilla.

Aprobada 7. Contra F. Silva.

Aprobada 8. Contra J. Santibáñez.

Aprobada 10. Contra A. Larenas.

Aprobada 11. Contra A. Baeza.

Trámite 12. Contra N. Ulloa.

SEGUNDA SALA

Relator señor Mac Iver.

1 Contra T. López, aprobada.

2 Contra B. Buscaglia, aprobada.

3 Contra M. López, aprobada.

4 Contra E. Malbrán, confirmada con declaración.

5 Contra B. Duarte, confirmada.

6 Contra M. J. Hernández.

7 Contra R. Reinoso, aprobada.

8. Sumario por muerte de G. Parraguez, aprobada.

9 Contra M. J. Tapia, aprobada.

10 Contra O. Reyes, aprobada.

11 Contra M. Peñaloza, aprobada.

12 C. Leigthon contra A. Ortúzar, revocada.

No vistas las demás.

Agregada: Contra L. R. Cubillos, aprobada.

Alegaron:

En la 2.a, don Luis Salas Romo.

En la 12., don Sebastián Santandreu con don Carlos Leigthon.

En la agregada: don Ernesto Pe[illegible]

TERCERA SA[illegible]

Relator señor Vide[illegible]

Confirmada 1. Ban[illegible] Salvo.

Sin lugar 2. Banco [illegible] Salvo.

Revocada 3. Guerr[illegible]

Confirmada 4. Fisc[illegible] rriles.

Trámite 5. Rued[illegible]

Revocada 6. Trem[illegible] coso.

Agregada revocada [illegible] yes.

Alegaron:

En la 1.a, don Mig[illegible] don Tito Lizoni.

En la 2.a, don Ped[illegible]

En la 3.a, don José [illegible]

En la 4.a, don Fran[illegible] don Héctor Arancibia.

En la 6.a, don Lu[illegible] don Enrique Monten[illegible]

CUARTA SA[illegible]

Relator señor Gonz[illegible]

1 Carlos Astete F. [illegible] palidad de Rancagua, [illegible] declaración.

2 Sumario muerte [illegible] aprobada.

3 Contra L. Gutiérr[illegible] da.

4 Contra E. Escur[illegible] vista al señor Fiscal.

5 Contra A. Salas [illegible] declaración.

6 Contra L. Ale[illegible] con declaración.

7 Contra M. Corre[illegible]

8 Contra C. Ahum[illegible] con declaración.

9 M. Valenzuela, [illegible] pejo, aprobada.

10 Contra A. Mar[illegible]

11 Contra R. Sánch[illegible] con declaración.

Agregada: Contra R. P[illegible] bada.

Del acuerdo M. [illegible] E. Roberts, confirma[illegible] ración.

Contra L. Martín[illegible] con declaración.

Alegaron:

En la 1.a, don Mig[illegible] con Rafael Figueroa.

En la 11., don Ernesto [illegible] ro, confirmando.

INSTITUTO SAN MA[illegible]

SAN MARTIN [illegible]

Recibe internos, [illegible] los y externos. [illegible] preparatorias y [illegible] Profesores de Estado [illegible] ramo. Exámenes [illegible] establecimiento. [illegible] ta. Durante las [illegible] nan en el mismo [illegible] sos especiales de [illegible] humanidades, de [illegible] tiguo y concéntrico.

CONSTRUCTORE[illegible]

OFRECEMOS

Techado de FIERRO ACANAL[illegible]

Especial para construcciones livianas, chalets, [illegible] pones y cierros.

A $ 1.50 la plancha

845 - MONJITAS - 845

LOS TRABAJOS EFECTUADOS EN LA MAÑANA DE AYER EN EL CLUB HIPICO

(PISTA DE ARENA)

Almansor, montado por un aprendiz liviano, pasó 1,200 metros en 1.18 2|5.

Iemenia, montada por R. Sepúlveda, pasó 1,000 metros en 1.6.

Albano, montado por L. Torrealba, atropelló 1,000 metros en 1.8 3|5; después de un descanso repitió igual distancia en 1.7 3|5.

La Mouche, montada por un aprendiz, trabajó 700 metros, repetidos la última vez marcó 47.

Metrenquil, montado por R. Sepúlveda, pasó 1,400 metros en 1.35 3|5

Nitchevo, montado por R. Henríquez, movió 400 metros en 26 4|5.

Bertini, montada por un aprendiz, atropelló 1,000 metros en 1.6 2|5. después de un descanso repitió 800 metros en 52 3|5.

Marly, montado por un aprendiz, pasó una vuelta en 2.21.

Pichincha, montada por E. Rebolledo, pasó 1,000 metros sin gran apuro en 1.8.

Bardo, montado por un aprendiz y Jubol por L. Bravo, movieron 700 metros, en 46 3|5; ganó Bardo por dos cuerpos.

Náufrago, montado por un aprendez, pasó 800 metros en 52 3|5.

Perval, montado por un aprendiz, largó 1,400 metros en 1.36.

LOS TRABAJOS EFECTUADOS EN LA MAÑANA DE AYER EN EL HIPODROMO CHILE

(PISTA PESADA, MANO DEL CHILE)

Byron, montado por P. P. Cancino, pasó 600 en 39 4|5.

—**Peña Blanca**, montada por J.

Vilana, montada por R. Hernández, atropelló 700 metros en 46.

Tacabaya, montada por W. Fuentes, pasó 1,400 metros en 1.35 3|5.

Kasaba, montada por L. Bravo y Lea por un aprendiz, pasaron 1,000 metros en 1.5 2|5; ganó Lea por cuatro cuerpos.

Payador, montado por P. Silva, pasó, a voluntad, 1,400 metros en 1.36 2|5.

Snob, montado por un aprendiz, movió 600 metros en 37 3|5.

Donaire, pasó 400 en 26 4|5; después de un descanso repitió 600 en 39 1|5.

—Verdot, montado por P. Olguín, pasó 1.200; últimos 1,000 en 1.9.

—Matorral, montado por P. Olguín, pasó una vuelta al carrerón en 1.51.

—Tumbe, montado por un aprendiz, una vuelta a voluntad en 1.44.

—Corita, montada por C. Sagredo, pasó 400 en 24 3|5 (de bajada).

—Intuición, montada por L. A. Morgado, pasó 600 en 40; después de un descanso repitió en 41.

—La Perichole, montada por R. Olguín, pasó 800 en 56; después de un descanso repitió en 56 3|5.

—Mano Negra, montada por C. Santelices, pasó 800 en 59.

—Almoneda, montada por C. Santelices, pasó 600 en 41.

PISTA PESADA (MANO DEL CLUB)

Liberato, montado por un aprendiz, pasó 1,200 en 1.23 1|2.

—Barsaquito, montado por R. Ubilla, pasó vuelta y 1,000 metros en 3.3; primera vuelta en 1.49.

—Dagmar, montada por R. Ubilla, pasó vuelta y 600 metros en 2.32 1|2; primera vuelta en 1.48 1|2.

—El Buin, montado por L. Carrasco, pasó vuelta y 1,000 en 3 minutos y primera vuelta en 1.45.

PISTA LIVIANA

Xola, montada por J. Donaire, pasó 200 en 13; después de un descanso repitió 400 en 26 1|5.

ARRIENDO

Casa altos, moderna, linda terraza, 4 dormitorios, salón, salita, escritorio, hall, comedor, servicio. Sin agente.

Tratar, verla, de 10 a 5, en

DELICIAS 1983

AVISOS ECONOMICOS

1.—Avisos judiciales

REMATE.—EL 22 DE ABRIL. A las 4 P. M. se rematará ante el compromisario don Carlos Varas Olea y en la notaría de don Eulogio Altamirano, el sitio y casa N.o 1629, de la calle Ricardo González, por el mínimum rebajado de 8 mil pesos al contado. Bases y antecedentes en la notaría indicada, partición de bienes de Pedro Aguila. 18—Ab.

QUIEBRA LARROUCAU. — REMATE. — El 7 de Abril próximo, a las 3 P. M. saldrán a remate ante el señor juez del 5.o juzgado civil los sitios que el fallido don José Larroucau posee en el Balneario de Quintero, departamento de Quillota. Los sitios son el N.o 3. de la manzana 81 y el N.o 5 de la manzana 60. Mínimum: $ 2,000 al contado cada uno. Bases y antecedentes en los autos.—El secretario. 6-A

QUIEBRA DACID MEYOHAS. — Por resolución del señor juez del tercer juzgado civil de 27 de Marzo del presente año se ha declarado en quiebra al comerciante de esta plaza don David Meyohas calle Erasmo Escala 2967, y se nombró síndico provisional a don José Luis Villalón.—Se fijó para la primera Junta de acreedores el 10 de Mayo próximo a las quince horas. —El Secretario. 8-Mayo

—Automóviles, afines y accesorios. (Compra-venta y composturas)

PUJALMA Y CIA. LTDA., HUERFANOS 819, agentes autorizados Lincoln Ford Fordson. Repuestos Ford legítimos. 10-A.

GONDOLA REPUBLICA REGALO 12,000. Pérez Valenzuela 300, Providencia. 4-A.

SI UD. QUIERE MEJORAR LA CAlidad de su automóvil, hacemos negocios recibiendo como parte de precio de las máquinas que afrecemos, automóviles de un precio inferior. Exposición de Automóviles. Escobar y Ebell. Delicias 1327. 8—A.

AUTOMOVIL TURISMO DE OCAsión se vende. San Francisco 632. 6-A.

CHADLER, SIETE ASIENTOS, equipado, flamante, vendo de ocasión. —Lira 182. 6-A.

PINTURA AUTOS, PRECIOS SIN competencia, trabajo garantido. Aldunate 449. 3—A.

CASA DE AUTOMOVILES. SAN Antonio 816. Recibe consignación para vender; tiene mucha demanda de automóviles, todos tipos, garantízase fácil venta, anticípase dinero todas facilidades, buen surtido automóviles en venta, todos garantidos, precios sin competencia. 4—A.

VENDO RICO AUTO FORD TURISta. Aldunate 1070. 4A

VENDO DE OCASION GONDOLA Willet. Esperanza 1055. A-3

HUDSON LIMOSINE FLAMANTE muy lujoso vendo de gran ocasión. — Verlo: Carmen 765. 4A

DE OCASION REGALO UNA GONdola para pasajeros en el precio $ 4,000, buen recorrido, patente nueva, moderna al reglamento municipal. Independencia Negrete 2395. 4-A.

—Animales. (Compra y venta)

GANCHOS PARA CARNICERIA, acero niquelado ocasión vendo doce. San Alfonso 76. 3-A

VENDO PERRITOS LULU. CUETO 915. A-4

SE VENDEN 20 MULAS GORDAS, mansas y aperadas, y cuatro caballos de silla, verlos y tratar en Til Til con Luis Lobos. 4-A.

8.—Avisos varios

TRABAJOS DE TORNO Y PRESA, especialidad engranajes. San Diego 83. A_6

SE HACE TODA CLASE DE LLAves. San Diego 83. A6

TRABAJOS DE MECANICA EN general. Augusto Graf. San Diego 83 A_6

TRABAJOS DE HOJALATERIA Y gasfitería. San Diego 83. A-6

FABRICA DE LAMPARAS Y FAROles de fierro coloniales todo estilo. Santa Victoria 326. 9-A.

PRECIOSA PINTURA OLEO ANTIgua realizo por regreso Italia. Martínez Rozas 2217. 4A

CASA-CUNA, CRIANZA GUAGUAS, esmeradísima. San Diego 267. 10-A.

ESTA ES LA EPOCA QUE UD. ganará dinero. Indíquese capital. Casilla 866. 5-A.

LA GERMANO CHILENA PROporciona el mejor seguro de la vida.

LA GERMANO CHILENA SE DEdica exclusivamente al seguro de vida. 2-M.

9.—Contadores

DECLARACIONES RENTA, INVENtarios, balances y teneduría libros, atendemos prestamente, en campos y ciudades. Oficina "Chile", Delicias 2628. 4—A.

CONTABILIDAD DE LA RENTA. Bandera 552. Ofic. 14. Hace declaraciones, balances, lleva contabilidad, minoristas. Precios módicos. 4—A

CONTADOR, LLEVA TODA CLASE de contabilidades. Alameda 3512. 5—A.

10.—Casas, departamentos y piezas amobladas. (Ofrecidas y buscadas)

PIEZA AMOBLADA BALCON CAlle arriéndase. San Francisco 106. 3—A.

REGIO DEPARTAMENTO: DORmitorio, salón, escritorio, piano, baño, pensión de primer orden ofrezco lado Cerro en casa extranjera sin pensionistas, para matrimonio o caballero de muy exigentes pretensiones. Delicias 497, de 4 a 6 P. M. 4-A.

ARRIENDO QUINTITA AMOBLAda por corta temporada. Prefiero barrio Ñuñoa o Providencia. Dirigirse San Ignacio 814. A-3

SAN FRANCISCO, 154. PIEZA Amoblada, matrimonio, pensión.

11.—Casas, departamentos y piezas sin muebles. — (Ofrecidas y buscadas)

Casas

ARRIENDO CASA ALTOS MODERnos, linda terraza, 4 dormitorios, salón, salita, escritorio, hall, comedor, servicio. Sin agentes. Tratar: verla 10 a 5. Delicias 1983. 6-A.

$ 350 y 500 ARRIENDO ESPLENdidos altos y bajos. Maestranza 849. 3—A.

CASA NECESITA FAMILIA EXtranjera, pago hasta $ 600; datos a L. D. Casilla 81 D. 4—A.

ARRIENDO CASITA, LUZ ELECtrica, carros puerta. Huemul 1282.

SE ARRIENDAN CASITAS DE DOS piezas nuevas, camiones a la puerta. San Pablo 4901. Tratar: esquina norte. 5A

SE ARRIENDA CASA NUEVA, AVEnida Inglaterra 1305, una cuadra carros. 4-A

$ 160 ARRIENDO ALTOS ESQUIna, ocho piezas, hall fuera servicios, flamantes, carros 30 a la puerta. — San Alfonso 1454.

900 ALTOS BARRIO FORESTAL, diez piezas, hall, galerías, dos salas baños, terraza. 475 chalet, ocho piezas, entregable Mayo. Lastarria 325. 4—A.

SE ARRIENDA UNA CASITA DE tres piezas con todo servicio a persona sin niños chicos valor $ 130. Verla en Santa Rosa 337, casa 2. 4—A.

VICUÑA MACKENNA 650, ARRIENdase casitas en perfecto estado. 4—A.

LA MUTUAL DE LA ARMADA Y EJERCITO

Seguros de Vida pagados en el mes de Marzo de 1926: Teniente 1.o, Batallón Andino, Víctor Moreno, Los Andes, $ 10,000; Contramaestre, Arsenales de Marina, Baldomero Silva, Talcahuano, $ 3,000; Telegrafista, Cazatorpedero "Almirante Condell", Fernando Ferretti, Talcahuano, $ 1,000; Maquinista, Arsenales de Marina, Ismael Contreras, Talcahuano, $ 5,000; Empleado particular, Artenor Olivares C., Compañía de Gas, Valparaíso, $ 5,000; Capitán de Fratagata, Base de Aviación Naval, Oscar Ferrari, Valparaíso, $ 10,000; Capitán de Fragata, Retirado, Luis Concha Ramírez, Santiago, $ 12,000; Sargento 1.o, Batallón de Zapadores, Roberto Carrasco, San Fernando, $ 5,000.

CASA A TRES CUADRAS FUNICUlar y dos de Recoleta, arriendo barato. Dominica 322. Verla de 9.30 a 12 y de 2 1|2 a 5 1|2. 4—A.

ARRIENDASE ALTOS, 10 PIEZAS, dependencias. Sotomayor 589. 4-A.

ARRIENDANSE DOS CASITAS. CAlle Merced 880. 4-A.

CASA SANTA ISABEL 370.

$ 350 SEMINARIO 646 A, ALTOS modernos siete habitaciones y patio. Tratar: Mujica 170. 4-A.

ARRIENDOS, ACUDA A GUZMAN y Silva. Huérfanos 1317. Teléfono 4711.

SE ARRIENDA CHALET MACUL 164. Canán $ 500. Tratar: Av. Ossa

CASITA ESTILO CHALET, BAÑO instalado, todo servicio, arriendo inmediato. Bellavista 129. 3—A.

220 ARRIENDO CASA MODERNA 6 piezas, hall, dependencia, luz eléctrica. Ñuble 788. 3-A

$ 350 CASA BAJOS SIN ALTOS, Grajales, 2562. Tratar. Molina 221. Carlos Contreras. 3-A

ARRIENDO CASITAS NUEVAS Barrancas, San Antonio. Luz y agua.— Tratar, frente Escuela Hombres. 4A

165 ARRIENDASE CASA EN Irarrázaval 232. A-3

$ 170 ARRIENDO CASA. VICUÑA Mackenna 584. A-4

NECESITO ARRENDAR CASA. quinta en Ñuñoa antes Plaza. Datos: General Mackenna 1540. A-6

NECESITO ARRENDAR CASA 7 piezas más o menos, prefiriendo radio central. Casilla 567. 3—A.

EN VICUÑA MACKENNA 101 SE arrienda una casa de alto. Canon $ 450. Visitarla de 4 a 5. 3-A.

ARRIENDASE ALMACENES Y CAsas higiénicas, recién terminadas, toda clase comodidades. Diez de Julio 1050. 4-A.

$ 90, 110 y 125 ARRIENDO CASITAS tres y cuatro piezas. San Luis 1423 (Independencia), llaves casa 5. 3-A

240 BAJOS, 7 HABITACIONES, COcina, patio, en García Reyes 755 y 779. Tratar: en García Reyes 745. 4A.

ARRIENDO CASA NUEVA CINCO piezas fuera servicio frente Liceo Centenario. Antonio Varas 263. 4—A.

SE ARRIENDA TRES ESPLENDIdas casas, Catedral 1709 y Riquelme 546 y Caupolicán 976. Tratar: San Antonio 148. A—3

220 PESOS ARRIENDASE CASA ocho piezas. García Reyes 333. A—3

93 PESOS ARRIENDASE CASA, 3 piezas. Aldunate 1061. A—3

170, 200 ARRIENDASE CASAS. San Pablo 1616. Tratar: Dieciocho 719. A—3

ARRIENDANSE EXTRANJEROS, cómodas aseadas casas, cinco piezas, hall, dependencias, luz eléctrica, gas. Riquelme 815 bajos, 821 altos. 3-A.

$ 230 SE ARRIENDA CASA CON seis piezas, cocina y patio. Calle Salto 1259. Tratar al lado. Cité, pieza N.o 1. 3-A.

ARRIENDO COMODA CASA AV. Campos Sports, 2580, a media cuadra carros y camiones. Gas y luz eléctrica. Canon: $ 250. A3

ARRIENDO ALTOS, CATEDRAL 2962. Verla toda hora. 4—A

$ 100 ARRIENDASE CASA EN BAjos, gran patio y baño. Tratar: Libertad 766. 3-A.

ARRIENDO MAGNIFICA CASA central, seis piezas, todo servicio apropiada para familia extranjera. Llaves: Amunátegui 870. 6-A.

$ 275 CHALETS HIGIENICOS, COmodos, seis piezas, subterráneo, servicios patio. Brasil 758. Chalet 10, interior. 4-A.

110 SALON GRANDE, TRES PERsonas, estudiantes. San Antonio 810 3—A.

SE ARRIENDA CHALET, MACUL 164. Canon: $ 500. Tratar: Avenida Ossa 581. 5—A

ARRIENDO 2 CASAS MODERNAS, 14 piezas. $ 525. Tratar: Maruri 638. 7—A

$ 250 ARRIENDASE CASAS EN Bajos en perfecto estado. Maipú 189, esquina Av. Portales. Verla: 9 a 12 y 3 a 6. 3A

ARRIENDASE COMODA CASA 400 pesos. Marcoleta 452. 3M

CASA PROVIDENCIA 869. ARRIENdase. 4A

FAMILIA SIN NIÑOS NECESITA, arrendar casa bajos. Canon: cuatrocientos pesos. Gálvez 370. A-3

CASA CENTRAL. PIEZAS AMplias, ventiladas, muy buen frente. Carros puerta. Ocasión: $ 36,000. Visitarla toda hora. Rengifo 883, esquina Dumont. 4-A.

Departamentos

ARRIENDASE DEPARTAMENTO, Serrano 475. 3—A

SE ARRIENDA DEPARTAMENTO de cuatro piezas balcón, a la calle todo servicio, independiente. Ñuble 716. 3A

ARRIENDO DEPARTAMENTO DOS piezas, cocina. García Reyes 441. 3A

BUEN DEPARTAMENTO O PIEZA arriéndase precio bajo. Mapocho 2728 3-A

ARRIENDO UN DEPARTAMENTO. San Francisco 568. 3A

DEPARTAMENTO 2, 3, PIEZAS con cocina arriéndase matrimonio sólo. 10 de Julio 659.

DELICIAS 938, FRENTE AHUMAda, arriendo hermoso departamento sin muebles para habitación u oficinas. 4—A.

ARRIENDO DEPARTAMENTOS nuevos, higiénicos a familias cortas, honorables. Cóchrane 545.

ARRIENDASE DEPARTAMENTO bajos muy central independiente, 7 habitaciones (4 calle), dependencias, gran patio. Canon muy bajo. Tratar: Merced 543 o Compañía 1015. 4—A

$ 200 ARRIENDO DEPARTAMENto. Luis Beltrán 1954. Tratar: San Pablo 1060.

DEPARTAMENTO RECIEN TERMInado, todo servicio, para matrimonio solo o poca familia. Tratar: Pinto, Maruri.

110 DEPARTAMENTO, BALCONES calle. Gálvez 51.

DEPARTAMENTO, MATRIMONIO, señoras solas, casa sin pensionistas. Rosas 2063. 4-A.

Piezas

ARRIENDASE BUENA PIEZA CAballero sólo; también pieza matrimonio honorable. Alameda 211. 20-A

SE ARRIENDA UNA O DOS PIEzas a persona sola. Domeyko 1955, casita 3. 3-A.

PIEZA PARA PROFESIONAL, SAla espera instalada. Alameda 1171. 20-A

EN CASA DE RESPETO ARRIENda dos piezas a caballero o matrimonio sólo. Bellavista. Melchor Concha 14. 3-A.

ARRIENDO DOS PIEZAS BALCON calle. Santo Domingo 953. A-4

PIEZA CON O SIN MUEBLES, MUY independiente, se arrienda a caballero. Calle Rodolfo Phillipi N.o 57, a media cuadra Alameda. A-4

40 CON LUZ PIEZA CASA FAMIlia, señorita o joven, empleado, Aldunate 506.

ARRIENDASE PIEZA SIN MUEbles a caballero honorable en Domingo Cañas 3043. 4—A.

ARRIENDO DOS PIEZAS MONEDA 1654 B.

PIEZA A CABALLERO SOLO arriendo. Delicias 2467. 4—A.

ARRIENDO PIEZA, AVENIDA ESpaña 170, casa 8.

PIEZA, LUZ, ARRIENDO PERSOna sola. Esperanza 1230, casita 11.

12.—Compra y venta de casas y sitios

VENDO CASA AL LLEGAR A Santa Rosa, calle Cóndor, N.o 742. 4—A.

$ 15.000 CASAS 4 PIEZAS Y DEpendencias, Av. Italia 1583-1590. Salvador 734. A 3

90,000 PESOS VENDESE CASA Compañía 3085. Facilidades pago. 4—A.

VENDO EN CALLE MILAN UNA casita por terminar por enfermedad. Verla y tratar con su dueño. Aldunate N.o 1534. Está saneada. 4-A.

SE VENDE, SE ARRIENDA CHAlecito especial familia decente. Washington 1863. Góndola Maestranza. 3—A.

SE VENDE SITIO CON CIEN NAranjos y cincuenta duraznos frutales, higuera, nísperos, olivo, limones, perales, paltos, ciruelas y posesión. Tratar con su dueño: Manuel Pertier, San Vicente. 4—A

CHALET MODERNO A UNA CUAdra de Providencia y de Pedro Valdivia, arriendo. Diego Velásquez 101, esquina de Costa. 4—A

SE VENDE UNA CASA, VERLA Y tratar: Maipú 1277. 4A

$ 18,000 CHACABUCO 1256, CASA 9 x 40, fácil reparación, conviene industriales, comerciantes, oportunidad. 4A

VENDO CASA IRARRAZAL 2188. 7 piezas, dependencias, quinta. Tratar Cóchrane 1196. 6—A.

VENDESE POR PRECIO INFERIOR tasación Caja Hipotecaria, por cambiar domicilio, casa-quinta, dos pisos, espléndida situación y comodidades. Irarrázaval 2423. 4—A.

23,000 VENDO CASA NUEVA, OCHO piezas. Cuevas 1585. 7—A.

VENDESE BUENA CASA HABITAción, toda comodidad. Verla de 3 a 5. Tratar Sotomayor 566. 4—A.

VENDO QUINTA EN ÑUÑOA A una cuadra de Irarrázabal en calle Pedro Lucio Cuadra, salida a tres calles, toda plantada, con buenos edificios de servicio. Precio: $ 20 metro cuadrado. Tratar Sotomayor 566. 4—A.

$ 400, QUINTA 4 PIEZAS, DEPENdencias, luz, agua potable, alcantarillado. Vicuña Mackenna 1791, casi Ñuble. 4—A.

COMPRO CASA 20.000 A 50.000 PEsos sin agentes. Huérfanos 2544. 4—A.

45.000 CHALET MODERNISIMO, estucado, imitación piedra, lujosamente decorado. Pórtico, terraza, mirador, jardín, salón, hall, comedor, dos dormitorios, baño instalado, todos servicios. Maestranza 1386. 4—A.

18,000 SIERRABELLA CERCA MATta, dos lindos sitios, gran medianera, cierros, pieza cuidador. Tratar: Maestranza 1386. 4—A

45,000 CADA UNA VENDO DOS Casas modernas, sólidas, fachada estucada, cinco piezas, hall, toilette, dos patios, dependencias. Maestranza 1382-1384. 4-A

$ 50,000 RIQUELME, UN PISO recién refaccionada. Compañía 1296.

VENDO CASAS QUE VALEN DE 15 a 20,000, las vendo 12,000, 13,000, 14,000 y 18,000 y una esquina en Recoleta 2355. Unión 571.

$ 160,000 GRAJALES, CUATRO casas, renta $ 17,000. Compañía 1296.

$ 125,000 MONEDA, UN PISO, ESpléndida casa. Compañía 1296.

$ 120,000 HUERFANOS, ESQUINA, recién edificada, dos pisos. Compañía 1296.

$ 70,000 CARRASCAL, UNA CUAdra Matucana, renta $ 11,760. Compañía 1296.

$ 50,000 AVENIDA MATTA, ESQUIna, dos pisos, garage, renta 6,240 pesos. Compañía 1296.

$ 70,000 ROSAS 1730, UN PISO, CAsa nueva moderna, salón, comedor, cuatro dormitorios, toilette, hall cerrado, dos patios, dependencias, deuda $ 20,000. Compañía 1296.

COMPRO CASITAS 3 Y 4 PIEZAS al contado. Ofertas con precio a R. G. M., Correo Ñuñoa. 6-A.

13.—Compra y venta de negocios

JOYERIA CON POCO CAPITAL SE vende muy central en Concepción. Dirigirse: Casilla 212 en Concepción. 4-A.

VENDO LAVANDERIA BUENA clientela, por viaje, 10 de Julio 897. 3-A.

VALPARAISO, CALLE BLANCO 409, vendo la antigua y acreditada Pensión Roma, frente muelle y estación ferroviaria. Consta de más de sesenta camas y hay contrato de arriendo. Precio treinta mil, más o menos, dándose facilidades. A-4

VENDO CASA CENA PESCADO frito, antigua Madama. San Diego N.o 2259. A—3

VENDO ACREDITADO ALMACEN, Jofré 320. A—3

EN LOS GUINDOS VENDO ALMAcén con muy poco capital, casaquinta arriendo barato, a una cuadra de la Municipalidad. Tratar: Serrano N.o 105. 4-A.

ALMACEN POCO CAPITAL COMpro. A. M. R. Escriba: S. Pablo 3801. 4-A.

POR VIAJE VENDO ALMACEN oportunidad única. S. Pablo 5801. La Urder. 4-A.

OCASION UNICA: POR VIAJE AL Norte vendo antigua carnicería con anexo chanchería, única en el barrio, lista empezar elaboración de chancho, muy buenas ventas. Avenida Matta 823. 3—A.

MERCADITO MUCHA CLIENTELA, esquina cité. Vendo. Chiloé 1744. 3-A

VENDO CASA CENA EL TORO. — San Pablo 2384. 4A

SE VENDE UNA LAVANDERIA mucha clientela. Echaurren 401. 4A

CARNICERIA, VERDULERIA VENdo. Doy prueba, excelentes utilidades, largo contrato casa. Santa Isabel 0428. 3A

VENDO ALMACEN ABARROTES, al lado de cité. Santa Rosa N.o 1494. 5-A

BODEGA ALMACEN SE VENDE urgente por cambiar giro comercial, mucho porvenir, local amplio, se hace contrato, arriendo barato. Ventas comprobadas, Unico en las cuatro esquinas. San Isidro 1701. Camión San Francisco. 5 -A.

¿QUIERE UD. GANAR 50 PESOS diarios con 5 mil de capital? Compre carnicería, tratar: Prat 1927. 4-A.

BAR-RESTAURANT DIEZ DE JUlio 367, se vende o se rematará el Lunes a las 3 dando facilidad de pago, para pormenores dirigirse a Arturo Sánchez. Bascuñán 120. 4—A.

15. — Compras y ventas varias

LECHE OFRECE LA HACIENDA Pudahuel a colegios, hoteles y comerciantes del ramo. Absolutamente pura y fresca. Pedidos San Pablo N.o 3635. Teléfono ing. 75, Yungay. Ab—4

¿QUIERE UD. COCINAR RAPIDO y económicamente? Compre una cocina a parafina. Augusto Graf. San Diego 87. A 24

CARBON ESPINO, LEÑA MONTE por carro, dirigirse Juan de D. Moreno. Corinto. 4—A.

PLOMO SE COMPRA AL MEJOR precio. Estado 170. 8—A.

HARNEROS PARA TREBOL Y ALfalfa ofrece Cumming 861. A—7

VENDO FONDO DE COBRE GRANde. Maruri 629. 3-A.

COMEDORES VARIOS ESTILOS, cocina económica 2 platos, carnicería y muchos otros útiles, véndese. Gálvez 216. 4-A.

OCASION VENDO COCINA ECOnómica francesa, diván y sillón.— Carmen 638. 3—A.

VENDO LEÑA MONTE PICADA Y por carros completos. Franklin 1385. 7-A.

CHICHA Y UVA DE MESA. FUNdo Lo Castillo, camino Vitacura. Teléfono 19, Los Leones. 4—A

VENDO $ 4,000 COLISAS PAJA larga a $ 0.90. Pedro Valdivia 3000. Correo 10. 4A

COMPRO NUECES FAURE, COrreo 3. Santiago. 4A

ROMANAS, 1,200, 500, 300 KILOS, vende, Fundición San Miguel. Bulnes 216.

VENDO TRESCIENTOS LITROS VIno blanco, especial cinco años. Washington 1293, 1 a 2. 4—A.

Instituto Americano de Comercio

BANDERA 154

Contina abierta la matrícula para los cursos rápidos de comercio que comprenden los siguientes ramos:

Contabilidad, Taquigrafía, Escritura a Máquina, Aritmética, Redacción Comercial e Inglés.

Cursos matutinos para jóvenes. Tardes para señoritas. Vespertinos y nocturnos para empleados.

Enseñanza seria, garantida atendida por pedagogos especialistas. Diplomas legalizados.

DE OCASION VENDO 50 SACOS DE cisco. Copiapó 330.

SE VENDE UNA SILLA DE MONtar, aperada, bonita y buena. Calle Francisco Lobos N.o 837. 5—A.

VENDO VARILLAS BRONCE PAra escala ocasión. Claras 720.

VENDO CAJONES DE FRUTAS, vacíos. Avda. Matta 641.

17.—Escuelas de choferes

ESCUELA PRACTICA CHAUFfeurs mecánicos; cursos rápidos, varias marcas, diurnos, nocturnos. Vicuña Mackenna 456, Arredondo. 31—Jun.

18.—Extravíos y hallazgos

EXTRAVIO DE TITULO—HABIENdose extraviado los títulos N.os 243, por 10 acciones y 341 por 25 acciones de la Compañía de Seguros "La Unión Nacional", pertenecientes al señor Emilio A. Crisóstomo, quedan sin valor por haber dado el aviso a la Compañía. 3-A

ANILLO PARA EL PORTA RUEda Cadillac, gratificación quien lo entregue Cochrane 120. 3-A

LLAVERO PERDIDO DOMINGO, en Rosas entre Cumming y Maturana, se ruega devolverlo. Rosas 2253. 4—A

19.—Empleados para comercio y ofcinas. (Pedidos y ofrecidos)

AGRICULTOR COMPETENTE ofrécese para administrador de fundo, muy buenos informes, da fianza hipotecaria saneada por $ 150,000.— L. W. G., Correo N.o 12. 3-A.

JOVENCITO FORMAL CON BUEnas aptitudes para la venta al mostrador se necesita en Pío Nono N.o 200. Emporio Venecia. 4-A.

JOVEN RECOMENDADO PARA aseo y mandados, necesito. Tratar en la mañana. Fotografía Nanyo. Agustinas 927. 3—A.

NECESITO SEÑORITA PARA OFIcina. Presentarse hasta las 9. Gálvez 1080. 3-A

SEÑORITA PARA ATENDER NEgocio necesito. Arturo Prat 1114.

SEÑORITA, CAJERA, QUE SEPA calcular bien, necesítase de 6 a 12 A. M. Sueldo $ 100. Mercado Central 38-40.

JOVEN BUENA PRESENCIA, BIEN recomendado, con fianza, necesítase que sepa manejar auto Hudson y para casa. Mosqueto 441. Hora de 1 a 3 únicamente. 4—A.

EMPLEADO COMO VENDEDOR, cobrador, práctico en propuestas públicas se ofrece al comercio mayorista. Tiene buenas referencias comerciales y bancarias, fianza.— O. S. O., Correo 8.

NECESITO SEÑORITA COMPETENte para la caja, con recomendaciones presentarse. Maestranza 192. 4—A

20.—Frutos varios. (Compra y venta)

UVA, CHICHA COSIDA Y CRUDA proporcionando vasija vende Viña Santa Juana, camino Renca. 5-A.

21. — Haciendas, fundos, chacras y terrenos. (Compra-venta y arrendamientos)

ARRIENDO CHACRA 11 CUADRAS, en Perejil, bañeros de primera clase, casas muy buenas, línea autobuses. Dirigirse por carta: Correo 9. Casilla 12,008, Santiago. — 3-A

SE ARRIENDA UNA CHACRITA de cuatro cuadras a un paso de Santiago, apta para hortaliza. Tratar: Av. Hipódromo Chile 1296. 5-A.

ARRIENDO EN $ 2.500 ANUALES, chacrita a 15 cuadras San Fernando. Casas habitación dos pisos, suelos delgados, sucios y pastosos. 16 cuadras regadas, huerto frutal. Casilla 3598.

22.—Hoteles y pensiones

HOTEL "BOHEME", SAN ANTOnio N.o 54, arrienda piezas amobladas, sin pensión. 3—Abril

ALAMEDA 975, PIEZAS AMOBLAdas, pensión caballeros honorables. 5-A

LINDAS PIEZAS PENSION, NAtaniel 178. 4—A.

ARRIENDO PIEZAS AMOBLADAS pensión. Delicias 287. 3—A.

GRAN HOTEL CARTAGENA Abierto para la Semana Santa. A—3

ARRIENDO PIEZAS AMOBLADAS pensión. Delicias 287. 4—A.

SAN DIEGO 79, CENTRALISIMO, arrienda piezas, pensión, viajeros. 6—A.

DOS EXCELENTES PIEZAS SOlas o con pensión arriéndase. Precio bajo. Tarapacá 760. 4—A.

DOS EXCELENTES PIEZAS SOlas o con pensión, arriéndase. Precio bajo. Tarapacá 760. 4—A

ARRIENDASE PIEZAS PENSION, San Diego 287. 4-A.

ARRIENDO PIEZA CON PENSION. Rosas 1519. 3-A.

ARRIENDO PIEZAS CON PENsión. San Francisco 323. 5-A.

CASA RESIDENCIAL DE ANTOnio Ferrando, Estado 75. Regios dormitorios, baños para honorables familias o caballeros solos, ofrécese pensión de mesa mensual, excelente, abundante comida, uso familiar. El servicio, cuidado atención de esta acreditada casa es bajo la dirección de sus propios dueños. Avisamos a nuestros amigos y relaciones.—English Spoken. 5-A.

SE DA PENSION EN CASA EXtranjera. Gálvez 148. 4-A.

LINDAS PIEZAS PENSION DOY, matrimonios honorables. Arturo Prat 429. 4—A.

120 EXCELENTE PENSION PIEza amoblada, mesa 70. San Antonio 812. 3—A.

HOTEL SAN DIEGO, AL ALCANCE de todos. Cómodas e higiénicas piezas para pasajeros, desde 3 pesos, y con pensión, 7 pesos diarios. Cantina con toda clase de licores. San Diego 413. 3-A

PIEZA BALCON CALLE CON pensión, arriendo. Tarapacá 1019, al llegar a Prat. 6—A.

DIAS, MESES, PENSION, PIEZAS amobladas. San Diego 110. 4—A.

ARRIENDANSE PIEZAS CON PENsión. San Francisco 367. A-6

110 SALON GRANDE, PENSION, 3 personas, estudiantes. San Antonio 810. 4-A

ARRIENDASE DOS LINDAS PIEzas a la calle, con pensión. Compañía 2316. 4A

ARRIENDASE PIEZA AMOBLADA con pensión. Arturo Prat 22. 6—A.

CENTRALISIMO, PIEZAS CON pensión. San Diego 333. 4—A.

ARRIENDO 2 PIEZAS, CON PENsión a matrimonio o caballero solo. Bascuñán 37, alto. 4—A.

ARRIENDO A ESTUDIANTES O Joven sólo. Piezas con o sin pensión. — A. Prat 1258. 4-A.

PENSION CON SIN PIEZA. SANTO Domingo 1150. 7-A

PENSION SANTO DOMINGO 1219. 4-A.

PIEZA CALLE PENSION, MATRImonio. Nataniel 189. 4-A.

PIEZAS PENSION CALLE INTErior. Moneda 1324.

PIEZAS CON, SIN PENSION, EStudiantes, arriéndase. Molina 134.

PIEZAS CON PENSION POR $ 130, San Martín 758. 4—A

PUERTAS VENTANAS

GALERIAS Y PERSIANAS

Se hacen en todos estilos. Gran surtido permanente de puertas y ventanas.

Maderas en bruto y elaboradas.

Tablas para piso, cielo y zócalos.

Raulí, Laurel y Lingue.

OFRECE LA

Barraca y Fábrica "La República"

Domeyko 2354. — Teléfono 182.

Parque

Despacho rápido a provincias

TRABAJADORES SOLTEROS PARA POTRERILLOS

Se necesitan con urgencia, **CARPINTEROS, PERFORISTAS, ENMADERADORES y JORNALEROS**, buenos salarios y un 85 o|o de los trabajos son a trato. Contratos individuales conforme a la Ley N.o 4053.

INSCRIPCION Y EXAMEN MEDICO, los días Jueves y Lunes, en calle AMUNATEGUI N.o 545, entre Catedral y Santo Domingo (Señal: Bandera Azul).

SALIDA DE SANTIAGO, EL MARTES 6 DE ABRIL, si es que el estado del tiempo lo permite y no haya postergación en la salida del vapor de Valparaíso.

Santiago, Marzo 31 de 1926. 5—A

23.—Instalaciones y accesorios para negocios. (Compra y venta)

VENDO INSTALACION Y UTILES de almacén. Carrascal 4678. 3—A.

VENDO LAS EXISTENCIA DE UN negocio en Santa Rosa 388. 3—A

UTILES SASTRERIA, LETREROS realizo. Maipú 72. 3A

SE VENDE INSTALACION DE LAvandería. Nataniel 934. 5A

OCASION, MOSTRADOR, VIDRIEras, mamparas, bigornia y varios útiles joyería. Rosas 2001. 4—A.

24.—Instrucción y educación. (Colegios, academias y profesores)

¡OJO! INSTITUTO PROFESIONAL "Presidente Alessandri". — Contabilidad, Perito Mercantil, Taquigrafía, Escritura máquina, Redacción comercial, Aritmética, Inglés, Mecánica Dental, Coiffeur, (peinados, ondulación, corte, etc.). Pedicuro Cirujano, Osteopedia, Masaje Físico, Estética (belleza), Femenina, Manicure, Enseñanza de primer orden; rápida, especial, económica. Cursos diurnos, nocturnos; clases particulares y por correspondencia. Profesiones decentes, lucrativas. Proporcionamos empleos, trabajo. Otorgamos diplomas válidos, autorizados. Inscríbase pronto (Absoluto respeto y moralidad). Bandera 127 (Anexo independiente, "Escuela Nanal de Masajistas. 4—A.

LICEO CHILENO. — SEÑORITAS, niñitos. Sotomayor 621-625. Matrícula abierta. Clases funcionando. Exámenes válidos. Humanidades, preparatorias. Kindergarten. Internado, Externado, medio pupilaje, clases adornos sin gravámenes alumnas. Pensionado estudiantas universitarias. Ab-15

COLEGIO EUROPEO PARA SEÑOritas. Teléfono 1388. Delicias 2266. Humanidades completas, exámenes válidos. En sección infantil y preparatorias recíbense niñitos. Internas, medio pupilas, externas. Música y piano con exámenes válidos. Matrícula abierta. Pídanse prospectos. 14-A.

ACADEMIA DE CORTE Y CONfecciones, Puente 562. Está abierta la matrícula del primer curso de corte y confecciones, para señoritas; clases mañana y tarde. Aprovechar esta oportunidad para formarse, profesión de gran porvenir. Se corta moldes sobre medida y se confecciona trajes y sombreros. — Mdme. Briant. 4-A.

CURSOS DE COMERCIO, SECCION independiente para señoritas. Contabilidad, Taquigrafía, Aritmética, Idiomas. Escritura máquina. Cursos nocturnas para empleados. Enseñanza por correspondencia. Pida prospectos. Instituto de Contabilidad. Santo Domingo 831. Teléfono 4136. 9-A.

ACADEMIA DE CORTE Y CONfecciones, Puente 562. Señoras, señoritas. Para ganarse la vida, libre e independiente, hay que obtener una profesión de porvenir. ¿Cómo conseguirlo? Tomando clases aquí. Cursos rápidos, clases mañana y tarde. Córtanse moldes sobre medida, confecciónanse trajes y sombreros.—Mme. Briant. 15—A.

PROFESORA DE PIANO TITULAda Conservatorio, da clases Avenida Irarrázaval 2818. A—4

CURSO RAPIDO MECANOGRAFIA, enseñanza esmerada. Instituto Pinochet Le Brun. Huérfanos 1657. 10—A.

LICEO SANTA ISABEL, ROSAS 1718. Kindergarten, Preparatorias, Humanidades. Matrícula abierta. 4-A

SEÑORITA FRANCESA, COMPEtente, hace clases francés en familias distinguidas, a personas grandes y niños. Clasificador 67. Correo Central. 4—A.

¡INGLES! PROFESOR LONDINENse enseña el idioma en dos meses. Claras 46. 6-A

$ 3 MENSUALES ENSEÑANZA Escritura máquina. Ricardo Santa Cruz 757. 5-A

INSTITUTO MODERNO, OLIVOS 682, Kindergarten, preparatorias. Clases particulares de humanidades, idiomas, música, labores, pintura. Matrícula abierta. 4—A.

INSTITUTO MERCANTIL, MERced 882, profesorado experimentado, seriedad estudios. 4-A.

HAGO CLASES DE FRANCES, ENseñanza rápida. Andrien. Moneda 2229. 4-A.

NORMALISTA, PROFESOR PREPAra humanidades, preparatorias. Molina 118. 4—A.

25.—Instrumentos musicales, afines y accesorios. (Compra-venta y composturas)

PIANO ALEMAN MODERNO VENdese 2,400. Cochrane 181. 3-A.

DISCOS NUEVOS, BAILABLES Y cantados desde cuatro pesos vende San Pablo 2215. 4—A.

VENDO GRAMOFONO Y DISCOS, una silla de montar. Escanilla 581 esquina de Cruz, almacén. 4-A.

VENDO OCASION UNA LINDA Victrola mueble, tres cuerpos y medio amoblado salita con poco uso. Ñuble 716. 3-A

PIANO ALEMAN CARL HARTD tres pedales véndese, $ 3,000. Santo Domingo 2317. 5A

PIANO ALEMAN, FLAMANTE, marca Mundial, vendo, verdadera ganga. Ahumada 31. 3—A.

RICA VICTROLA, CON DISCOS, vendo barato. Molina 546. 4—A.

VENDO VICTROLA RADIOTELEfónica. Amunátegui 1014.

REGALO PIANO ALEMAN $ 1,000. Chacabuco 569. 4-A.

¡OJO! ¡PIANO! ¡PIANO! ALEMAN, modelo concierto, flamante, extraordinaria ocasión. Prat 56.

VICTROLA DE SOBREMESA, nueva, ocasión $ 220, costó el doble. San Martín 961. 4-A.

DISCOS NUEVOS, BAILABLES Y cantados desde cuatro pesos vende San Pablo 2215. 5-A.

VICTROLAS DE TODOS MODELOS con facilidades de pago, entrega inmediata. San Pablo 2215. 5-A.

VICTROLAS, GRAMOFONOS, Composturas económicas, repuestos legítimos. San Pablo 2215. 5-A.

VICTROLA, VENDE, PAGO MENsual, orden domicilio. O. B. Casilla 2635.

26.—Libros y estampillas. (Compra y venta)

LIBROS COMPRO. VOY DOMICILIO San Diego 186. 4A

27.—Medicinas y farmacias

SIFILIS, GONORREA, IMPOTENcia. Consultas gratuitas, 1 a 5. Nocturna 8 a 10. Rayos violeta. Clínica doctor Cifuentes. Santo Domingo N.o 1958. 16-Ab.

28.—Materiales de construcción. (Compra y venta)

ESCALAS, PUE[illegible] VENTANAS, instalaciones. Pida precios: A. Prat 1272. 6—Abril

7.60 PLANCHA FIERRO ACANAlado negro, para techo realízase.— Bandera 827. 4—A.

ADOBES VENDE BARATO. POblación Tobar. Delicias 4505, esq. Amengual. 11—A.

TEJAS APRENSADAS, ROMANA Y plana para entrega inmediata. Ofrece Fábrica Cerámica: "Los Leones". Oficina: Estado 63. De 9 y media a 12 y de 6 a 7. 4-A.

A LOS SEÑORES CONSTRUCTOres: Vendo a precios bajos madera mach. de álamo para cielo, de 1|2 x . y 1|2 x 4 1|2". Tratar: Galería Antúnez, Oficina 37, de 10 a 12 y de 3 a 5 P. M. 4-A

BALCONES DE FIERRO DE UN metro, con barandas, de bronce vendo, 4. Cochrane 1460. 3-A

VENDO PUERTAS Y VENTANAS usadas. Rogelio Ugarte 1515.

29.— Máquinas, motores, afines y accesorios. (Compra-venta y composturas)

AGUJAS Y REPUESTOS PARA Toda clase de máquinas. San Diego 87. Augusto Graf. A-6

MAQUINAS DE COSER, SAN DIEgo 87. A-6

MAQUINAS DE TEJER TODOS TAmaños. San Diego 87. A-6

COMPOSTURAS DE MAQUINA DE coser y tejer. San Diego 87. A-6

HARNEADORAS TIPO STUB Ofrece. Cumming 861 A—7

$ 2,300 MAQUINA REGISTRADOra National, último modelo, flamante, vendo mitad costo. San Diego 55. 4-A.

NECESITO MAQUINA PARA HAcer guantes N.o 171 y otra de piqué. Casilla 1621. A-3

ARADOS OLIVER PARA TRACtor, vendo ocasión. U. Americana 77. A 5

DE OCASION VENDESE MAQUIna de tejer de 55 agujas, poco uso. Rosas 1821 I. 4-A.

VENDO MOTORES 220 VOLTS, Corriente continua. Moneda 845 (Sombrerería). 4—A

MAQUINA "ADLER", COSER SUElas, telas gruesas, vendo barato. — Castro 6142. 3-A

ARNEADORAS Y CLARINCILLAdoras vendo ocasión. Unión Americana 77. A-5

RIELES ACERO 0.45 KILO VENDO cuatro carros pasajero carga, vendo. Bandera 131. Oficina 10. 4A

MAQUINA "ADLER", COSER SUElas, telas gruesas, vendo barato. — Castro 642. 4-A

MAQUINA BIOGRAFO PERFECTO, estado, ocasión vendo. Gorbea 2081. 4-A

MAQUINA BLACK EN BUEN EStado compro de ocasión. Oferta: Arturo Prat 1258. 4-A

30. — Muebles. (Compra-venta y composturas)

COMPRO MENAJES CASA, SANTO Domingo 936. 8—Ab.

COMPRAMOS MUEBLES, CATRES y colchones usados; vamos a domicilio. Castro 528. Ab_6.

MUEBLERIA "LA MODERNA" Compro y vendo toda clase de muebles.— Compro menajes de casa. San Diego 872. Ab-15

MUEBLES: OFRECEMOS, CUALquier estilo. Precios muy ventajosos. Entrega inmediata, grandes facilidades de pago. Consulte nuestras condiciones. Fábrica Sociedad Nacional de Muebles y Maderas. Copiapó 1060 entre Prat y San Diego. Ab—21

OCASION VENDO VARIOS MUEbles. Brasil 97. 5—A

VENDO BILLARES COMPLETOS. B. Encalada 2814. A—3

DOS SILLONES, UN SOFA CAOBA Luis XVI, estante caoba otro jacarandá, mesas comedor varias clases y sillas véndese baratísimo. Gálvez N.o 216. A—4

VENDO MARQUESA SOMMIER, velador $ 120, cómoda ropero $ 130. Irarrázaval 308. 3-A.

VENDO CATRE BRONCE PLAZA y media con sommier. Cuevas 719. 3-A.

GALVEZ 216, VENDE OCASION muebles antiguos, caoba: sillones altos, sofá, cómoda, chiffonier, arrimos, mesas, estantes, libros, etc. 5—A.

VENDO DE OCASION, MUEBLES modernos y antiguos, roperos, peinadores, cómodas y veladores, catres de bronce y fierro con bronce, colchones de lana, mesa carredera, sillas comedor, juegos lavatorios violín para niño, útiles de cocina, plantas y muchos otros artículos. Camilo Henríquez 641.

ROPERO, PEINADOR INGLES, CAtres, colchones vendo. Santa Filomena 80.

COMPRO MENAJES Y MUEBLES usados. San Diego 265. 1.o Mayo

VENDO AMOBLADO DORMITORIO estilo inglés con lunas biseladas, mármoles plomos y 2 catres gemelos con sommier flamantes todo mil pesos, catre de bronce grueso con sommier 195. Bascuñán 120. 4—A.

31.— Notificaciones comerciales

HABIENDO COMPRADO EL NEgocio de Emilia Vera, Pedro Lagos 616, no respondo por cuentas pasado tres días.—Enrique Sánchez B.— Abril 1.o de 1926. 4—A.

33.—Oficinas, locales y garages. (Ofrecidos y buscados)

PIEZA PARA PROFESIONAL, CON sala espera amoblada anexa, espléndida situación. Alameda 1171. Ab-4

ALMACEN DELICIAS 335 ARRIENdase. Tratar: 335. 9-A.

GRAN LOCAL ARRIENDASE. — Agustinas 2246. 3—A

$ 270 ARRIENDO ALMACEN ESpacioso para cualquiera clase de negocio o industria; con casa habitación. San Borja 233. A 4

EN BANDERA N.o 848 SE ARRIENdan dos espléndidos locales con toda comodidad, especiales para club o secretaría de sociedades. 3-A.

150.00 ARRIENDO OFICINAS Y departamentos a la calle Estado 239, altos Sala Imperio. Tratar: Estado 141-B. 4-A.

LOCALES PARA NEGOCIOS, INdustrias, arriendo. Verlos: Almirante Barroso 420. 3-A.

SE ARRIENDA FABRICA DE HArinas, con instalación. López 272. 3—A.

CASA APROPIADA PAQUETERIA, salón billares, restaurant, almacén, calle mucho comercio, arriendo barata. Santa Isabel 0305. 3—A.

ARRIENDO ESPLENDIDO LOCAL para negocio. Franklin 915. 3—A

GARAGE CON ESPLENDIDO TAller véndese. Castro 70. Teléfono 1893. 4—A

ARRIENDASE CANCHA INDEpendencia N.o 2. Tratar: Nataniel 1202. 4—A

TALLER MECANICO EN GARAGE, arriendo o doy a medias, 10 a 12. Libertad 23. 3-A

SE ARRIENDA UNA ESQUINA EN muy buenas condiciones, especial para tienda, paquetería o almacén. — Castro 401. 4-A

BOXE ARRIENDA GARAGE ROMA Gálvez 241. 3-A

ALMACENCITO FUERTA CITE, mitad valor, se vende. Conferencia 556. A-3

SE ARRIENDA EL ESPLENDIDO local ubicado en Claras 38-42, acreditado varios años con sastrería. Canón $ 400. Tratar: Claras 23. 4—A.

ARRIENDO BOXES, AMPLIO LOcal, precios módicos. Diez de Julio 103. 5—A.

$ 450, ALMACEN CON TRES PIEzas, cocina, baño y patio se arrienda en Avenida Irarrázabal 2928, situación comercial. Tratar: Monjitas 382.

LOCAL COMERCIAL. COCHRANE 879.

SE ARRIENDA UN LOCAL PARA negocio. Dirigirse: Av. General Velásquez N.o 43. 4-A.

LOCAL CON 2 PIEZAS, ARRIENDO Romero 2926.

34.—Operarios para fábricas, talleres, etc. (Pedidos y ofrecidos)

Carpinteros y mueblistas

CARPINTERO DE BANCO MUY competente para armar zócalos a trato necesito. Manuel Infante número 89. 3A

CARPINTEROS COMPETENTES Y oficiales adelantados, obra blanca necesítanse, Cueto 1249.

MUEBLISTAS COMPETENTES NEcesito. San Diego 1065. 3-D

NECESITO CARPINTEROS PARA enmaderación. Sotomayor 1075.

Sastres, Costureras y Modistas

NECESITO OPERARIAS EN FANtasía, pago bien. Merced 290 A. A-3

NECESITO COSTURERA SASTRE, adelantada, Martínez de Rozas 2066. Casita 4. 3-A.

OFICIALES SASTRE CON MUEStra se necesitan. Talleres 5.o piso. Gath y Chaves. 4—A

BUENAS AYUDANTAS EN MOdas necesito. Cóndor 749. 3—F

COSTURERAS PARA FABRICA ropa blanca, necesítase. Delicias 2358. 4—A.

OPERARIAS COMPETENTES EN trajes de señoras necesito. Miraflores 130. 4-A

COSTURERA COMPETENTE NEcesito. Brasil 158.

SE NECESITA 20 COSTURERAS, competentes, para ropa hecha y confecciones en general. San Diego 916. 5—A.

SE NECESITA 20 COSTURERAS competentes en ropa hecha y confecciones para trabajo afuera, presentarse con recomendaciones. San Diego 916. 5—A.

JOVEN PARA SASTRERIA CON recomendación necesito. A. Prat 1258. 4-A

NECESITO UN CARPINTERO. BEnavente 679.

Zapateros

ARMADOR BLAKE, COMPETENTE necesitamos. Fábrica de Calzado. The American Shoe Factory. Nueva A. Bello N.o 38. 4—A

FABRICA CALZADO NECESITO, cortadores cuero, picador y pasador ruleta, empuntilladora, aparadoras. Chacabuco 554. 5-A

COSEDOR BLAK, PUNTEADOR, ofrécese. Valparaíso, Correo 2 M. M. 3—A.

ZAPATEROS, PLANTILLEROS Obra chica, armador enchinchador hombre, tirador cortes inglés, recortador cerrador hendidos, lijador tacos suela. Cortador prensa, sección suela, aparadoras, descarnadora, sepa perforar. Niña envase. — Las Quintas 546. 5-A.

FABRICA DE CALZADO CHILOE 1971, sacador de punteras, corredor de fierro, muy competente necesitamos.

FABRICA DE CALZADO SE NECEsitan: un rellenador de corcho, aparadoras, puntillera, máquina izquierda. Lira 965. 5—A.

Oficios Varios

PELETERA MAESTRA COMPEtente, trabajo todo el año, pago muy bien, necesita Peletería. Rosas 2222. 4-A.

NECESITO BUENAS MAESTRAS para forrar cajas de cartón. Juan Vicuña 1481. 4-A.

NECESITO COLOCADORES DE baldosa. Ibáñez 243. 3-A.

SE NECESITAN MUY BUENOS fundidores. Santa Rosa 329. 3—A

PELETERIA QUE TRABAJE A domicilio, necesito. Carmen 115. 3—A

TINTOREROS SE NECESITAN EN calle Compañía 2752. Tintorería Au Chic. 3-A

PALETOCERAS FALTAN, BUENAS maestras y ayudantas muy buenos jornales. Agustinas 853. Altos. 4-A.

SOMBRERERO SEÑORAS NECESItamos, Compañía 2290. 3-M

TAPICERO COMPETENTE NECEsito. Prat 353. 3-A

NECESITO JOVEN COMPETENTE para embalar. Arturo Prat 1840. 3A

NECESITO PREPARADORAS EN sombreros. Delicias 2597. 3-A

APRENDICES PANADEROS NECEsito. San Diego 2126. 3—A.

NECESITO 50 OPERARIAS QUE sepan bien trabajar impermeables. Benavente 308. 5—A.

PREPARADORA COMPETENTE EN sombreros necesito, San Antonio 72. 4—A

35.—Oficios y servicios diversos. (Pedidos y ofrecidos)

OFRECESE CHAUFFEUR MECAnico japonés, para todas marcas, con recomendaciones. San Antonio 29. 4-A.

NECESITA CHAUFFEUR LA OCTAva Compañía de Bomberos. Recoleta Santa María.

NECESITO CHAUFFEUR PARA CAmión de carga. Placer 599. 4—A.

Peluqueros

SE NECESITA PELUQUERO CON herramienta. Santa Isabel 0394. 4—A

SEÑORITA SEPA CORTAR Y ONdular necesito. Bandera 70, segundo piso. 3-A

NECESITO PELUQUERO DE FIRme, buen trabajo. Salas 188. A-3

NECESITO PELUQUERO, FRANklin N.o 1352.

PELUQUERO NECESITO, DOY 60 por ciento, San Pablo 1675.

PELUQUERO COMPETENTE QUE sepa ondulación, necesito. Matucana 770. 4—A.

PELUQUERO COMPETENTE NECEsito. Chacabuco 719.

Cocineras

NECESITO DOS EMPLEADAS, COcina y mano. Agustinas 2772. N|O.

NECESITO COCINERA, O AYUdanta 10 de Julio 100. (Pensión). 3-A

NECESITASE COCINERA Y EMpleada quehaceres de casa. Buenos sueldos. Avenida Salvador 2052. 4-A

NECESITO COCINERA CENTRO Demócrata. B. Encalada 2814. A—3

COCINERA CON BUENAS RECOmendaciones necesito. Avenida España 68. 4—A.

COCINERA COMPETENTE, BUEN sueldo necesito. Argomedo 327 Acompañar certificado. 3-A

NECESITASE BUENA COCINERA. Esperanza 567. 4—A

FAMILIA EXTRANJERA NECESIta empleada que sepa cocina. Maestranza 64. 4-A.

NECESITO AYUDANTE DE COCIna y un niño. Pensión Sports. Andrés Bello 712. 4-A.

NECESITO COCINERA. SIERRAbella 1501. Camiones Carmen Lira. 3—A

COCINERA NECESITO, ENTENDIda y con buenas recomendaciones. Dieciocho 481. 4—A.

NECESITO COCINERA COMPAÑIA 2822. Casa 5. 3-A

NECESITO AYUDANTA COCINA.— Mercado Layseca 14. 4A

EMPLEADAS PARA LA COCINA Y la mano necesita matrimonio solo. — Catedral 2245. Casa 30. 5A.

SE NECESITA COCINERA PARA poca familia, buen sueldo. Tratar: calle Santa Filomena 475. 5—A.

COCINERA, BUEN SUELDO, POCA familia, necesito. Egaña 580, entrada. Carmen.

EMPLEADA ENTIENDA COCINA, ayudar quehaceres. Bilbao 70, cerca Alameda. 4—A.

COCINERA COMPETENTE NECESIto. Castro 77. 5—A.

COCINERA Y NIÑA 13 a 16 AÑOS, necesito. Huérfanos 2544. 4—A.

NECESITO COCINERA, 21 DE MAyo 773.

NECESITO COCINERA. INDEPENdencia 870. 4—A.

EMPLEADA PARA LA COCINA para matrimonio necesito. Nataniel 196.

NECESITO COCINERA, PUERTAS adentro. Alameda 2925.

NECESITO AYUDANTE DE COCIna, Alameda 1573.

Lavanderas

NECESITO POSTICERA COCHRAne 192. 3-A

LAVANDERA CON RECOMENDAciones necesito luego. Rancagua 71, altos. 3—A

NECESITO BUENA LAVANDERA, pago buen sueldo. Rosas 1021. 3—A.

APLANCHADORAS DE CAMISAS de hombres se necesitan. Talleres, 5.o piso. Gath y Chaves. 4-A.

APLANCHADORA NECESITO, FAbrica de Camisas, Carmen 667. 4—A.

Mozos

MOZO COMPETENTE COMEDOR, con buenos informes, necesito, buen sueldo. Delicias 1164. Tratar 2 a 4. A-3

MUCHACHO CON CARNET PARA mandados o trabajo de fábrica, necesito. Bascuñán 166. 3-A

MOZO SE NECESITA EN LA TINtorería Au Chic, Ahumada 7. 3A.

MOZO DE COMEDOR PARA COLEgio, necesito, puertas adentro. Días festivos libres. Morandé 667. Tratar de 10 a 12. 4—A.

NECESITO MOZO DE PIEZA. —Plaza Hotel.

MOZO CON BUENAS RECOMENDAciones, necesito. Ahumada 16.

NECESITO MOZO 14-18 AÑOS, SEpa bicicleta. Cochrane 434. 4-A.

MOZO NECESITO. PUENTE 582.

Niños

NIÑITO PARA MANEJAR ASCENsor necesito. Estado 357. 3-A.

MUCHACHO COMPETENTE PARA aseo y mandados necesita. Hotel Madrid. Puente 576. 3-A.

NECESITO NIÑO JOVEN 14 A 15 años. Almacén Chillán. Cóndor 1076.

NIÑO NECESITO. CHACABUCO 64. 3—A.

Oficios y Servicios Varios

NECESITO TRES EMPLEADAS para servicios de mesas. San Antonio 797. 3-A

NECESITO AMA DE LECHE QUE tenga bastante leche y más de un mes de tiempo. Se prefiere primeriza. Tratar: Dávila N.o 644. A-4

EMPLEADA PARA LAS PIEZAS se necesita en casa extranjera. Tratar, de 9-12, Prado 1580. Providencia. 5-A.

PARA AQUI O FUERA, OFRECEse señora decente, casa caballero solo, llavera de familia o puesto de confianza. Correo 16. Marta A. 4—A.

MATRIMONIO EXTRANJERO NEcesita empleada con recomendaciones para todo servicio. Vicuña Mackenna 1331. 3—A

SE NECESITA CABALLERIZO BEllavista 0112.

MUCHACHA DE 14 A 15 AÑOS Necesito, que sepa cocinar, con buenas recomendaciones. Lord Cochrane 446. 6-A

MATRIMONIO RECOMENDADO Necesito carretelero. Ella quehaceres. Cueto 1002, doy casa.

MATRIMONIO EXTRANJERO NEcesita empleada joven para la cocina bien recomendada. San Diego 400.

NECESITO EMPAPELADORES Y pintor de letras. Gay 1748.

EMPLEADA NECESITO PARA Quehaceres. San Alfonso 236.

EMPLEADA PARA EL SERVICIO necesítase. Nicolás Valdivieso 61. calle al lado Vicuña Mackenna.

NECESITASE AMA DE LECHE Y cocinera. Caupolicán 924. Independencia. 4—A.

NECESITO EMPLEADA SEPA ALgo cocina. Catedral 1973. 4—A.

NECESITO AYUDANTE CORTADOR en carnicería. Lord Cochrane 716. 4—A.

JOVEN PARA MANEJAR ASCENsor, necesítase con buenos informes y carnet en Huérfanos 1042. 3—A.

EMPLEADA DE COMEDOR, SE NEcesita. San Domingo 1307. 4—A.

PERSONA HONORABLE, COMpruebe haber sido dueño carnicería, necesito para instalar negocio. 1 a 3. Cochrane 33.

EMPLEADA PARA COMEDOR Y piezas necesita Pensión Victoria. San Diego 122.

NECESITO UN CORTADOR DE CARne. Independencia 870. 4—A.

NECESITO JOVEN CORTADOR DE carne que sepa su oficio. San Diego 1462.

NECESITO EMPLEADO NIÑO, MAtrimonio, establo, Santelices. Vicuña Mackenna 543.

EMPLEADA PARA LA COCINA, buen sueldo. Maestranza 531. 5-A.

BUENA SIRVIENTA PARA LA mano, muy honrada, trabajadora, buen sueldo. Claras 720.

NECESITO CORTADOR DE CARne. Madrid 1301. 5-A.

CARRETELERO CON BUENOS INformes y carnet necesito. Sotomayor 347. 4-A.

NECESITO CUIDADORA PARA ENferma, para la noche, San Isidro 127. 4-A.

EMPLEADA PARA LAS PIEZAS Y cuidar niño necesita matrimonio solo. Calle Doctor Brunner 678. 4-A.

NIÑA CAMA AFUERA, 40 MENsual. Martínez Rosas 2337.

NECESITO DOS BUENOS PINTOres. Molina 1319. Sábado temprano.

NECESITO CABALLERIZO. MOLIna 1085. 4—A.

OFREZCOME COMO PORTERO, CUIdador de quinta, o mayordomo cité, presento fianza personal o dinero efectivo. Correo 2.— José Bustamante. 3-A

NECESITO EMPLEADA JOVEN atender comedor señoras, Catedral 1111.

NECESITO COPERO, CATEDRAL 1111.

EMPLEADA SERVIR MESAS QUEhaceres casa, necesito, 80 pesos. San Diego 219 (altos). 3—A

REMATE

El 14 de Abril, a las 4 P. M., ante el abogado don A... do Urzúa U., y en la Notaría de don Manuel Gaete F... rematará el

DESVIO CARRASCAL, POR EL MINIM... DE $ 312,500

pagaderos con $ 100,000 al contado y el saldo a plazos. Este desvío está electrificado, deslinda por el Poniente la Estación de Yungay de los Ferrocarriles y tiene 4,000 cuadrados de superficie con 5 grandes bodegas de ... de alto y superficie de más de 3,000 metros cuadrados.

Antecedentes en el estudio de don Alfredo Urzúa U., Agustinas N.o 1111.

NECESITO REPARTIDOR CARNIcería. Castro 311. 3-A.

NIÑA PARA LA COCINA, NECESIto, Santo Domingo 1283. 3-A

OFRECESE EXTRANJERO COMpetente bodeguero, vinicultor, conocimientos contabilidad, agricultura, apicultura, destilería, casilla 4228. Valparaíso. 5—A.

EMPLEADA NECESITO SAN Francisco 1157. 3-A

NECESITO SEÑORA PARA CUIDAR casa y hacer quehaceres. Molina 815. 3-A

CABALLERIZO SEPA PICAR LEÑA necesito. Panadería San Eugenio. 3A

EMPLEADA CON BUENAS RECOmendaciones para cuidar niñita, se necesita en Teatinos 172. Trtar: de 1 a 5 P. M. 4—A.

OFRECESE MATRIMONIO PARA cuidado quinta, entendido jardines, hortaliza o cualquier establecimiento con buenos certificados. Dirección: Gay N.o 2526. V. S. A-3

NECESITO CABALLERIZO CON carnet. Pastor Ovalle 301. A-3

EMPLEADA PARA TODO SERVIcio, necesítase. Bascuñán 81. A 3

SEÑORA OFRECESE PARA ATENder casa caballero solo. María. — San Diego 1546. Casa 24. 3—A.

EMPLEADA DE PIEZAS Y COMEdor, con informes necesito. Compañía 1517. 3—A.

NIÑERA CON RECOMENDACIOnes necesito. Moneda 1884. 3—A.

SE OFRECE SEÑORA AGIL, APta para cualquier ocupación noche. Romero N.o 2941. 3—A.

REPARTIDOR DE CARNE NECEsito. Recoleta 485. A—3

AMA DE LECHE SEA SANA NEcesito. Marín 47, casa 4. A—3

NECESITO NIÑA PARA AYUDAR quehaceres de casa, con recomendación, buen sueldo en calle Coquimbo N.o 15, esquina Vicuña Mackena. A—3

MATRIMONIO MAESTRA COCINA y ayudante restaurant o pensión se ofrece. Se prefiere fuera de Santiago. Gálvez 106. A—3

NECESITO NIÑA COMPETENTE para las mesas de buena presencia, y cocinera. Tratar: 10 de Julio 236. Restaurant. Golpear hasta que esté cerrado por la mañana hasta las 12. 3-A

DOS EMPLEADAS RECOMENDAdas necesito, una para cocina y otra atender piezas y niño, buen sueldo, Avenida Matta 1560. 3—A.

CUIDADORA DE NIÑOS, NECESIto. San Ignacio 1064. A-2 klin 861. 1.o-M

36.—Pensión en familia

CASA FAMILIA DE PENSION A domicilio se arrienda pieza con o sin ... Serrano 698. 4-A

FAMILIA ARRIENDA BONITA pieza con pensión a matrimonio o dos personas. Maestranza 154. 4—A.

FAMILIA HONORABLE, SIN NIños, arrienda una, dos piezas balcón calle, baño completo, pensión familia. Santa Rosa 94. A—3

CABALLERO EXTRANJERO DEsea alquilar pieza amoblada en casa de familia. Dirigirse Casilla 3155. 3—A

ESTUDIANTE HONORABLE SOLIcita pensión, casa sin pensionistas cerca Alameda. Dirigirse: Correo Central: E. J. M. C., Sección Sobrante. 4—A

EN CASA FAMILIA HONORABLE se arrienda pieza grande con pensión. Maturana 443. 3A

CATEDRAL 1289, ESQUINA TEAtinos, pensión con o sin piezas departamentos para familias, buena comida. Seriedad absoluta. 5-A

MATRIMONIO ARGENTINO Arrienda regio departamento con pensión a matrimonio o caballeros. Amunátegui 880. Casa 6. 5A.

FAMILIA ARRIENDA PIEZA PENsión. Serrano 211. 4—A.

38—Préstamos e hipotecas

$ 20,000, LISTO PRESTAMO HIPOtecario, Carrasco. Carmen 79. 4—A

DOS MIL QUINIENTOS PESOS necesito, ofrezco buena garantía. Jarme. Casilla 36. Santiago. 3—A.

40.—Profesionales

CONDOR 1158, CASA ANTIGUA, única especialista zurcidos invisibles, Jersey, viraduras, hechuras. Transformaciones. Ab.-12

CORTADOR ARGENTINO RECIEN llegado, recibe hechuras, corte, argentino y americano, especialista en viraduras y zurcidos. Pasaje Argentino 1116. A-4

ZURCIDOS INVISIBLES: Notable zurcidor japonés. Especialidad única. Especialidad en viraduras. Transformaciones perfectas. San Diego 228. Teléfono 667. No confundirlo. Se evitará molestias. Señal: letrero luminoso. 30—Mayo

ZURCIDOS INVISIBLES, VIRADUras sobretodos, ternos, hechuras, 90 pesos. Merced 776. 4-A

41.—Prendas de vestir

ABRIGOS Y TERNOS DE OCAsión de todas medidas, colores y corte de moda, vendo con facilidades de pago. "La Cantábrica". Esmeralda 863, entre 21 de Mayo y San Antonio. A 24

50 VAQUILL

HOLANDESA

de 3 años, cubier

preñadas, algunas

rir, LLEGADAS D

NARES.

SE REMATARAN EL

TES 6 DE ABRIL E

ERIA DE LOS SE

EDUARDO R

DRIGUEZ & C

42.—Personas busca

AL MECANICO SEÑOR ... se le necesita en San A...

SEÑORA EUSTAQUIA ... Vera desea saber de su hijo ... Benavides. Avenida E... je Carrascal.

43.—Profesionales p... y ofrecidos

FARMACEUTICA PRACTI... cesítase. Alameda 2709.

FARMACEUTICA NECESI... gente. Bascuñán 1301.

HACENDADOS: SOLICITO ... tración al Sur, tengo ... mes y actividad. Sin ... Bulnes 294. Santiago.

44.—Remates

REMATE HOY, 2 TARDE ... cen abarrotes y carretela ... 73, hay: Azúcar, té, ... arroz, sacos harina, ... salmón, sardinas, frutas ... vas, miel palma, loza, ... garrillos, paquetería, ... torio, sacos carbón, ... llos, balanza, pesos, ... drieras, estantería, mostrador ... cos muestrarios, licores ... rador, peinador, mesa, ... tón de mano. — Alfaro y ... cina Morandé 291, Oficina ...

REMATE, BAR-RESTAURANT ... paña, Diez de Julio 357 esquina ... drid el Lunes 5 de Abril ... Hay estantería con espejo, ... tradores, gran mampara, ... dondas, 27 taburetes altos ... mil pesos en licores, ... damajuanas, chuicos, ... nario de patente. Este bar ... tará en un sólo lote, ... dades de pago, si no ... sado se detallará. Nota: ... mite mercaderías de afuera ... te remate. Datos y pormenores ... Arturo Sánchez. Bascuñán ...

45.—Rodados, acceso... caballos. (Compra y v...

BICICLETAS, MARCA ... de paseo. Domeyko 1773.

CARRETELA FLETERA ... Fermín Vivaceta 815.

BICICLETA PARA NIÑO ... V. Lastarria 155.

CARRETONES FLETAS ... nes, necesito. Purísima 1... guntar por Vásquez; 12 ...

SE VENDE UN COCHE ... po de dos ruedas con ... Washington 1411.

SE VENDE UN CARRETON ... rado y dos caballos. Tratar ... go 2206.

COCHE PLEGABLE, CUNA ... dor para guagua, véndese ... pesos. Ejército 750. Casa ...

VENDO DE OCASION COCHE ... gua, importado, $ 200. ... 20.

$ 2,000 REGALO ELEGANTE ... che mall-cart. Herrera 1...

47.—Servicios y cosas ... les para familias

MODISTA VENDE TRAJES ... cilidades. Recibe hechuras, ... nas 1580.

DOS PESOS, MAQUINITAS ... pineras, bordadoras, dibujos ... Bordados sombreros. ... Carlos 1.

DEPOSITO DE CASIMIRES ... dos, $ 12 metros. Sección ... hechuras trajes, 70 ... tones alpaca, sobretodos ... facilidades, local propio ... 1080.

ANAFES Y SOPLETES A ... na y bencina, "Primus", ... ller especial de reparaciones ... tos en general. Augusto ... Diego 87.

SALON DE PEINADOS ... ción 3 pesos cortar melena ... ro diariamente, Domingo ... Rosas 1018.

SALON DE PEINADOS ... diariamente. Domingo ... Ondulación, 3 pesos, ... 2. Rosas 1018.

52.—Socios capitali... industriales. (Pedido... ofrecidos)

SOCIO 2,000 CAPITAL ... garantizo utilidades, ... H. M. H.